盛京時報 晚刊 五月八日發行

資金調整要綱決定
確立經濟新組織
極力壓縮併調楚物動、勞務

政府於日滿物動計畫之策定併行、爲對處新事態而確立康德八年度資金調整計畫計、以企畫處、主計處、經濟部、中銀、興銀等官民關係機關爲中心、自四月中旬以降、愼重檢討對策、結果近已決定物動及勞務計畫並行之八年度滿洲國經濟運營樞軸資金調整計畫要綱、

本年度資金調整之重大特長、主以物動方面爲素材以所謂資金需要計畫爲基礎、與資金籌措計畫、主在資金發給之源泉、對中銀興銀之資金供給量、首定一定計畫的限度、以新規資金移出額爲中心、組成國內全體資金計畫、於此根本方針下、首先對公債發行額加五百萬圓之壓縮、並對中銀融資預定額斧削、更對興銀、興農合作社、種子配給協會、滿拓、滿洲棉花、同和自動車、滿石等資金融資額各加全面的削除或削減、對國債投資金融機關及特殊會社融資等新規融資增加以一般存款吸收額、國債消化額等相消、爲填補八年度新規通貨膨脹額之一億五千萬圓、因之產業資金供給機關之興銀的中銀借入金、亦即應一億圓以上之削除、對融資計畫徹底的壓縮、本年度移出額較昨年度致四億圓之移出額、約有四成減少、決定爲二億四千九百萬圓、對地方債起債計畫、亦決定較昨年度壓縮以上爲資金供給方面之限定的設定、本年度全體資金計畫、國內調達者、於昨年度中銀移出六億六千萬圓中新規一億五十萬圓、更加興銀融資及地方債起債額等、合計十一億圓、對日調達者、基於日本資金統制計畫、加對滿配分分野之十一億圓、總額爲二十二億圓、政府以此設定之全體資金計畫限度二十二億爲基礎對各會社需要額集計以二十六億圓爲目標壓縮之、目下以重要百七十五社資金計畫爲中心查定中來月內可完了、右全體資金計畫較昨年度實績推定之二十四億圓、有二億圓左右之減少、由諸物價考慮、或更加壓縮、政府於本年度、對於決定資金供給額以上之移出、有絕對不認可之意向、總之、本年度之經濟建設方針、以資金計畫爲中心、作物動及勞務之調整、對滿洲經濟作拔本的再編成、頗堪注目、

泰越劃境成功
今晨在東京舉行簽字

【東京八日電】與泰安南國境紛爭之根本的解決同時爲調停脚色之帝國、已發揮名符其實之大東亞指導的實力、泰安南調停會議、已對於今年三月十一日妥結之調停條項署名後經帝國側調停要旨斡旋於兩國全權委員之下進行條約化之審議、而關於條約案之細目事項、已見完全同意、定於九日午前十時、在首相官邸、遂行正式簽字、自今年一月七日之第一回東京會談以來以第九十二日、於歷史的會議上劃一輝耀時代、當日

一、對關於泰國安南間國境之調整及靜謐之泰國、法國間條約、由法國側安里駐日大使、羅班名譽總督兩全權及泰國側宗威殿下、賽那駐日公使、薩斯特拉毘參謀總長、瓦尼特商務局長之四全權、各各遂行署名簽字、其次泰、安南双方對於約以不與第三國遂行與帝國有何利害之協定之旨之重要交換公文及關於非武裝地帶混合委員會等之附屬議定書、由泰、安南國全權及調停委員之松岡外相、松宮大使、各各署名調印、以此東京會談完全達到使命、於是羅班法全權、即時携行該條約、歸國後、便執行批准手續待批准交換後之正式發効、似約須二個月云、

泰國祝賀戰捷觀兵式（上爲首相閱兵、下爲堂堂行進之騎兵部隊）

泰國政情介紹
東亞共榮圈一翼
以軍事治國君主共和 不再依英美自力圖存

泰國自從對安南成功恢復失地、其國際的地位、愈益增高、名實俱成爲東亞共榮圈之一翼日泰親善、更加急進、而同時關於該國政治方面、日本國民之關心亦漸次高昂、趁此機會、特介紹泰國之政治事情

國王與攝政會議

國王爲軍之總帥者、這是泰族古來傳統觀念國王之權能比較他國實爲絕大、依照國民主權之原則、其行政被代表國民之人民代表議會、甚大之受限制、其中最顯著之限制爲立法權之適用、對於一切的法案、國王僅有一次之停止的拒否權、議會附於再審議之法案、即使無國王裁可、在法律上、議會亦有發布此法案之機能、其他關於王位之繼承或攝政以及攝政會議之任命亦皆須經會議之同意、內閣任命權在於國王、但內閣須要議會之信任、現國王爲阿蘭剌、馬西倫陛下爲御父、故馬西倫親王、御母由翁妃殿下、於一九二五年出生者、至今年九月始滿十五歲、自幼少之時、即與御姉堪雅尼瓦達娜殿下、御弟潑米波、阿多恩迭特殿下及御母同於瑞士留學中、但近日將行歸國、當今回回復失地之際、由戰火之歐洲、對泰國攝政會議及政府、曾拍發御親電已刊登於前者之新聞、此處所云之攝政會議究爲何物歟、依照憲法、國王離國之時、或因其他理由不得實行其職能之時、國王經人民代表議會之同意、得規定任命攝政、或攝政會議之現在攝政會議、即本諸此條規、於一九三五年現帝踐祚之際、所設置者、以深知英國憲法之阿迭特、迭菁、阿巴殿下爲首座、由前內相之賈烏武官長、陸軍大將之賈烏普剌雅、約馬剌特前侍從普剌雅、比嘉依、沿兩氏輔佐、在現時局下可謂頗爲强力也、

人民代表議會

泰國之立法機關爲一院制、此謂之人民代表議會之君主國、爲有一院制少例之一、此點實惡爲共和的、議員定數爲官選、民選各七十八名乃至九十名因初等教育之普及、同時將來有完全改爲民選議員之意向、官選議員事實在形式上爲勅選、由國議選任、民選議員爲二重選舉制、有權者、在各自村內選舉一名之村代表村代表在各自縣內每於人口二十萬、或其端數十萬、爲一名之人民代表、即爲選舉人民代表議會議員、關於村代表及人民代表之選舉及被選舉資格與一般大同小異、唯女子亦與以完全之選舉及被選舉權之點、而採取極端普選制、則極堪贊佩、議員並非其選舉者之代表、而係全國民代表、由委任而無拘束、在就任前要求嚴守憲法之宣誓、任期爲四年、議員之身分因任期滿了、解散、死亡、辭任、被選舉權之喪失及議會之除名而消滅國王於每年一回以上常會有必要之時、得召集臨時議會、常會之回數及時期議會採取臨機決議之異例常會之會期爲九十日、每年一回於八月一日開院、最近會期當然年歷數回、召集臨時議會、又現在議員中官選議員之七成爲軍人、由此點觀之、可窺知泰族古來之統治基礎爲軍事也、

畢班內閣

泰國中央行政機關之內閣、除由院外亦得徵求人選一名之點外、實爲英國式之議院內閣、至一九三六年末止國務院係由總理大臣一名、國務大臣十四名乃至廿四名而成立者、由國王任命內閣議會信任內閣之而成立、總理及大臣十四名由議員中選任、其餘之大臣予以憲法上參政權者則擔任有特殊之智識及經驗者、但由議員選任之大臣則併有議員之地位、非爲議員之大臣雖在議會陳述意見亦無投票權、而議會或可決內閣不信任案、或表明信任之議會、在消滅之際、內閣應行總辭職現今之內閣組織爲內閣官房及其他國防、大藏、文部、內務、司法、經濟農務、外務等八省、分掌行政事務、各省各由一名之國務大臣擔任、關於省務負有全責任、若有必要之時、則置一名之補佐大臣、省內設置秘書官室、次官室、局或院、秘書官室擔當政務等、於日本政務次官之大臣秘書官、直接於大臣之監督下負其責任現內閣之總理魯安畢班孫克拉將於一九三七年之政變、克任首相、現在兼攝國防、內務、外務等三大臣、完全掌握陸、海、空三軍之實權、實執泰國政治之牛耳、比分首相以今回之泰越紛爭解決爲機會、爲謀現政府之人事刷新及國勢之能率增進起見、近將實行內閣之大改造、預測祗有以血染得不死之身之鐵血宰相、始克斷行強力之政治、又除畢班兼首相及無任所大臣外、現在內閣之閣員如次、

大藏大臣＝魯安、普拉雷斯特、馬奴剌母
農務大臣＝普剌、比加揚則吉斯特、
文部大臣＝魯安新滋、
司法大臣＝魯安、逹母孫克剌母惹、
倫克、阿瓦沙瓦特
經濟大臣＝普拉、波里旁、尤達奇特

地方行政與外交

泰國最大之行政區域爲縣、縣之下爲郡、郡之下爲村、村又分割爲區、而最重要之郡更分爲數個之小郡、自一九三五年三月末至現在全國行政區劃爲七十縣、四百六十三郡及小郡四千九百五十九村、四萬九千三百三十一區、但因對安南今次之回復失地、新得魯安布拉邦、巴克西、西栗風、巴坦邦等四地方故內務省目下極力於行政區劃之改編、而以此爲機會關於地方行政之刷新強化、亦決斷行、縣之行政由縣委員會司之、各縣爲縣會、各郡爲郡委員會、各村爲村會、各自治的分擔行政事務、泰國之在外公使館昔以來、於日本一名、美國一名、英吉利、德意志、丹麥、瑞典挪威等國一名、法蘭西比利時、荷蘭、意大利、西班牙、葡萄牙、等國一名、計僅不過四名而已、近新於蘇聯及墨西哥設置公使館、最近在古巴亦預定設置公使館、故在外公使館一躍而倍加、此外有五十處設立總領事領事、或派遣名譽領事、德意兩國各置一名之代理公使、在日本除以比雅、西斜那氏爲公使而駐在外、在神戶、大阪、名古屋、橫濱等處各置有名譽領事、其親日之外交早爲世所知、畢班首相以泰人建設泰國爲目標、盡棄從來依存英美之外交而向自主外交邁進最近光輝的外交攻勢比較專制時代、已有隔世之感矣、

晚刊一大張

畑總司令歸寧

【南京電】畑派遣軍總司令官自一日以來曾赴各方面巡視西至宜昌荊門者及應山應城南則至南昌漢口等、巡視第一線部隊須六日因視察已畢、遂歸還南京云、

我國駐大阪總領事 初任委星野氏

政府爲强化日滿經濟事務、擬於大阪新設總領事館、今急於初代總領事之人選中、近已於七日之定例國務院會議、決定任命大連稅關副稅關長星野金之助氏、已以八日附發令如左、

命大阪總領事 敘簡任二等 大連稅關副稅關長 星野金之助

蘇聯親德參戰？
人事更動爲重大轉變前兆 將侵入伊蘭、土耳其

【紐約電】關於斯達林之就任人民委員會議議長、華盛頓政界亦甚爲關心、有種種臆測、一部認爲此次更迭、爲蘇聯外交政策重大轉換之前兆、其所以有此見解者、蓋鑑於歐洲戰向巴爾幹及近東中東擴大、蘇聯從來所持中立政策、漸次困難、更觀最近蘇聯之態度、有向西南部國境方面集結兵力之事實、殆爲斯達林何等新重大政策之前提也、

關於蘇聯參加樞軸之舉、蘇聯之接近樞軸、最近有蘇聯軍部對斯達林進言採取積極的親德政策之說、殊堪注目、亡命中之柯里斯基（一九一七年二月在阿退位後樹立臨時政府之領袖）亦談如次、斯達林氏書記長之就任人民委員會議議長、不過過去永年間實質的存在者之形式化也、由現在國際情勢觀之、爲蘇聯對德接近之前兆、可預想近東、中東之軍事的共同工作、即蘇聯於愈益接近德側而參戰之時明、蘇聯必進入伊蘭、土耳其也、

確立戰時体制
德消息界對蘇觀測

【柏林七日電】關於斯達林黨書記長之就任人民委員會議議長、德國外務當局於七日會見記者團時對免除莫洛特夫任人民委員會議議長、而任外務人民委員者、乃依其自身之希望、專心於外務人民委員事務之蘇聯當局言明、無何等批評、避免發表德國當局之見解、消息方面、鑑於莫洛特夫依然在外務人民委員之職、觀測蘇聯外交方針無急激變化、從來在黨書記長席作內部指導之斯達林、今掌內治外交兩面、殆有確立戰時國家體制之決意也、

美突監禁德船員

【紐約七日電】美德關係惡化途中、紐約移民局官憲、於七日午前四時突對在紐約百三十名德國船員之住宅、與警察官協力下、押往伊利斯島、又右德國船員之大部分、爲美孚煤油會社所屬油槽船之船員云、

顧華早成樂土
本多大使過滬談話

【上海七日電】本多駐華大使、七日午後由南京來滬、立即入憩於紫苑宮、同日對記者團會見、以今後之日本對華方策尤其國民政府之育成強化問題、並對重慶問題爲中心、大要談話如左、

余今爲帶有相當重要之要務上京、關於國民政府之育成強化乃日本既定國策、余以爲必須於現階段更深層效果的推進具現此方針、且關此具體策、已與現地軍當局意見完全一致、故思將此向松岡外相及其他中央首腦部進言、俾令人注意者、即和平問題、終爲世上紛云之所謂『重慶工作』、若此方策之遂行、成爲事實不外爲妨碍之日本國策之施行、現觀前歐洲大戰之例、此種工作、亦係徒爲引長戰爭故關於全面和平、不待言乃所待望者、而所謂國民政府之育成強化相信絕非矛盾者、而余以爲我等使國府統治區域早日成爲樂土、乃最良方策率目下爲現地中心問題之米增產、及其他諸計畫亦節節進展、日本駐在當局亦一致協力、次第向國府治下之整備建設邁進云、

美對過境貨物 亦實施限制

【華盛頓七日電】對于經過美國之貨物亦須適用輸出許可制之大總統令、公布政府當局七日曾言明關于大總統令實際究能發揮若何效果、須按今後制定之施行規則決定、但由中南美方面積出之貨物之中有於美國諸港向外國（含日本）輸出者、某種貨物則須受限制之意、而對於經過巴拿馬運河之貨物究能適用此次之大總統令與否政府方面似尚未決定、大抵僅限於由巴拿馬運河地帶上岸或積出之貨物適用云、

英奪重要陣地
伊軍戰勢不利

【紐約七日電】英國伊拉克紛爭、迄及今日、無大發展、各地僅有局部的小戰鬪而已、惟是英軍增援部隊開到戰況漸次使英側有利、原來、

一、在哈巴尼亞被包圍之英軍、得空軍及地上部隊之增援、出諸反攻、已佔領可俯視該飛行場之重要高地、

一、英空軍、進襲巴克達德之伊拉克空軍、對於地上施設、與以多大損害、

一、英軍佔領巴克達德西万四百公里之魯特巴附近歸於伊拉克軍手中、送油管之重要中繼所、堂堂成功、

一、對此伊拉克側聲稱、七日之戰鬪、擊墜英機十一架、其他數機亦予以損害、

一、叙利亞之反英運動、漸次熾烈、他馬士革英領事館、竟爲阿剌伯人暴衆所破壞、

美施經濟壓迫 蘇撤通商代表

【紐約六日電】傳美國政府於最近、對蘇聯之輸出許可制嚴重化、工作機械等對蘇輸出、不顧蘇聯政府之懇請、事實上已停止、今有如此事實、可證此報道之非僞也、前乘政府懷柔蘇聯政策之波、爲購買美國機械類而派美之蘇聯通商代表部員中約百名、因未由美政府獲得輸出許可、而不能活動、決定近日撤退云、

直布羅陀危急 英撤退市民

【馬德里七日電】自巴爾幹戰爭結束以來、關于德軍最近進攻直布羅陀之說頗盛、據傳至當地報道謂、直布羅陀之美軍當局、七日曾發次勸告撤退、對于殘餘之一般市民、令作最後之撤退、直布羅陀市內商店、今殆已閉門歇業、全市現出蕭索之情景、蓋爲德防備德之空襲也、觀其情況、已陷于恐怖中矣、

德法協定成立
維西政府發表內容

【維西七日電】達爾蘭副首相六日携行斐丹主席對德國側之德法協定提案之回答訪問巴黎與阿貝茲德大使折衝結果、至七日雙方意見已完全一致、維西政府遂於當日發表如左之旨、

此次成立之德法協定乃由如左四項目構成、

一、同意於德國解放法國之占領並非占領地域之境界、關於由非占領地域向占領地域之食糧煤鐵及其他商品、使即刻流入、

一、德國對在親戚中有重病者或死亡者、容認其通過境界線、對歸休中之陸海空軍軍人、亦許可藉明信片遂行兩地域間之通信、然禁止圖解、

一、德國許可公債株券之通過境界線

一、關於德軍於占領地之戰費、減輕法國側負担額之問題、目下交涉中

至於爲此德法協定成立之代償、法國側之如何讓步、並無發表云、

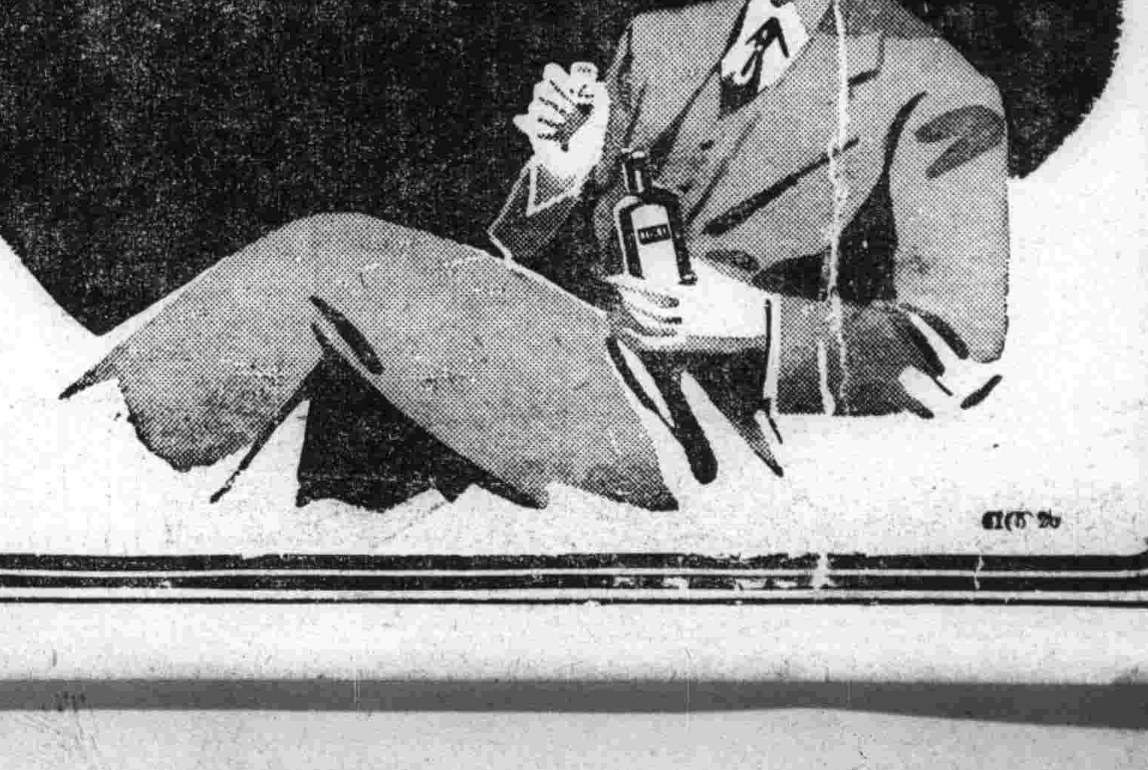

補血·強壯

保利他民（ポリタミン）

近代最進步的補劑

原料珍貴 製法合理 劾力卓著

精血滋養强壯劑保利他民、是以牛乳蛋白質爲原料、仿照人體內的消化方法、利用酵素作用、經過最完全的人工消化而成、內含造血素・肥肌素・發育素・活力素・食慾素・荷爾蒙素等諸種要重阿米諾酸、其特徵如下、

一、本劑無需消化、對於胃腸不健及消化不良之人、也得發揮其補劑効力、并且四季咸可服用。
二、本劑得在體內製造新鮮血液、並有肥體豐肌作用
三、本劑得鼓勵體內細胞、輔助新陳代謝、促進發育並增進抗病的自然治癒力
四、本劑得補給體內荷爾蒙的不足。
五、本劑味甘而美、雖婦孺亦喜服用。

本劑因有上述種種特徵、凡身體虛弱而有滋補之必要者、服之無不合宜、故曰近代最進步的補劑。

（詳細仿單函索即寄）

【包裝】小瓶 一五〇瓦 中瓶 三五〇瓦 大瓶 五〇〇瓦

總發行 武田長兵衛商店 日本大阪市東區修道町

滿洲總發行 滿洲武田藥品株式會社 奉天市大和區春日町

各大藥房 均有經售

奉市建國紀念運動會
定期盛大舉行
大會役員及項目均已擬定

建國記念奉天市大運動會、定於二十七日在國際運動場、盛大舉行、演技種目及役員、決定如下、

△役員
演技部長 本田一中校長
司令 前澤省立五高教諭
競技係長 島掛一中教諭

△國旗揭揚當番校
日本側 春日國民學校
滿洲側 新高國民優級學校

△開會式順序
一、開會（午前九時）
二、日滿國旗揭揚
三、皇居、帝宮遙拜
四、默禱
五、開會之辞
六、建國記念聯合大運動會會歌合唱（日滿）

△演技種目
1滿洲建國體操（在滿全國民學校合同）
2御稜威之光（浪速高女）
3分列行進（第二分會男子合同）
4遊戲『奉天市歌』（第三分會女子合同）
5滿中体操（南滿中學堂）
6柔劍術對試合（奉天青年學校）
7行進遊戲（第二分會女子）
8一中體操（奉天第一中學校）
9女子青年體操（奉天女子商業）
10合同體操（第二分會男子合同）
11滿洲建國體操（第三分會男子合同）
12各學校繼走1在滿國民學校八〇〇米繼走2奉天市公立國民學校四〇〇米繼走3女子中學校四〇〇米繼走4男子中學校一六〇〇米繼走

△閉會式順序
一、演技終了
二、全員肅立
三、表彰
四、閉會之辞
五、國旗降下
六、日、滿兩帝國萬歲三唱

青年訓練所 定期查閱

青少年團市統監部、對于此次由協和會移管之省下二十五青年訓練所査閲問題、八日午後二時會在本部開企畫會議、至訓練所之査閲、則當於本月十八日施行云、

香港虎疫猖獗

【廣東特電】香港方面之虎列拉、自本年初以來、日益凶猛、而自一月以降迄四月二十六日、所以發生之虎列拉患者、總數竟達六百八十四名其中已有三百九十八名死亡、其熾烈狀態頗使香港當局、乏於對策、一方澳門方面最近亦有十六名之死亡者、故該地各方面徹底的張佈防疫陣以期無遺憾云、

本年語學檢定受驗者 竟達四萬日語爲最多

民生部施行之本年度語學檢定試驗於三月下旬向全滿各省市縣旗公署所提出之願書已經截止、民生部當局曾急極進行其整理、最近纔判明其數、本年度受驗者總數爲三九、七六九、較去年之三五、六六四、至四千名之大增加、其中日語受檢（去年度二七、七九四）滿語受檢（昨年共六七三五）顯示驚人之激增、由此可窺悉日系之滿語研究熱、滿系之日語習得熱之盛況也、並且各語之受檢者數如左

『日語』（俄語受檢者）＝一等二〇、二等四七、三等三五四
（滿語受驗者）＝特一等一五八、一等一、一七〇、二等五、四五六、三等二三、
（蒙古語受檢者）＝特一等四、一等三三、二等一四九、三等四〇九
『俄語』＝特一等一等一四、一等三六、二等一五一、三等四〇七
『蒙語』＝一等五、二等一八、三等七二
『滿語』＝特一等四八、一等三三四、二等一、三八二八、三等六一二九

國立師道學校 實施航空訓練

爲加深青年對大空之認識、涵養國防思想、休力鍛鍊、吉林國立師道學校、自本學期設立射擊、乘馬、滑翔各部、爲準正科目任學生選擇其一、滑翔之練習、除建大外、殆爲全滿滿系學校最初之試、該校配屬之軍事教官上田上尉、望月教官等、對此特別着力、主由一二年級選四十名、以空務協會吉林支部藤本航空士爲教官、最初實施初步教練、自本月末、在吉林飛行場、由空務協會借用滑翔模型、作地上滑走訓練、纔購買專門的滑翔機、正式的學習航空知識、作航空訓練、負將來滿系中等教育重責之該校學生之滑翔訓練其成果甚堪注目、

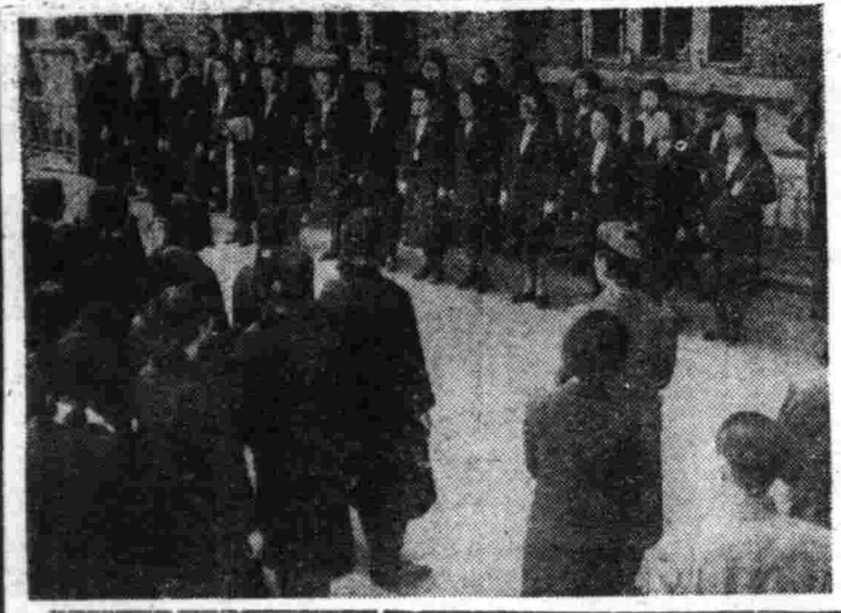

師道女生 由日歸京

爲視察聖戰下日本教育文化並女子教育之實情、四月七日由新京出發赴日本各地見學旅行中之國立師道高校女子部、該日視察團一行廿三名、於助教授王良駿氏引率下、七日午後四時四十分歸京、王助教授發表之談話如下、所有教育文化部門、觀日本躍進之勢、實覺驚嘆之至、學生等亦莫不欽佩萬分、今就所知、足爲本校模彷者實屬不尠、更該校於十四日午後一時於寄宿舍召集全校學生舉行座談會而報告日本之現狀云、（圖即該生一行）

首都臨河分會 祝送入營情況

國兵法實施、第一期合格壯丁入營之六月一日、爲時已迫、懷抱爲國捐軀、無上光榮之各合格壯丁、斯時正紛紛準備翹首以待入營、茲國都新京方面、和順區臨河分會事務員宋相者、青岡人、係第一次被檢查合格之壯丁、爲期準備入營起見、乃於昨日晚、由京搭乘十時火車返里、和順區支部方面、爲表祝賀、乃於是日晚七時、除在該臨河分會、舉行盛大慶祝壯行會、並旋於八時、由和順區全体職員達五十餘名、排隊撐旗赴站祝送、壯丁宋相、身着協和服、一路走着態度活潑、喜氣洋洋、現十分滿足之神氣、於火車開行前、由祝送者、熱烈歡呼中登車、此誠開滿系入營壯丁整隊祝送、有意義之空前壯舉云、（圖即祝送情形）

鄭總隊長親訪 奉公隊訓練所

義勇奉公隊幹部訓練第一期生、已自六日起在蘇家屯訓練所合宿、實行有力之訓練、使期滿後、可爲即應奉公隊指導者、及八日遂鄭市長以奉公隊總隊長之資格、往訪小林協和會市本部事務長及合宿所、除鼓勵訓練中之幹部外、當晚幷與隊員合宿云、

家庭用白絞油 十一日起一齊配給

市當局對于十月以後停止配給白絞油、已定於十一日於市內四十六家之指定小賣商處開始配油、每人半打、一齊配給、配給方法按分區發給之配給證明書實行、但滿系市民以前此曾配給豆油故此次之白絞油幷不配給云、

無償寺廟處理要領
民生部正式規定通飭實施

我國佛道教系之寺廟以舊軍閥時代之暴政、或僧侶道士之無覺、故其曾屢起紛爭、故謬過幾番波折之寺廟爲數極多、最近據民生部之調査觀之、無僧道之寺廟、已近二千所、以其爲國民信仰上之問題故、民生部關其對策理可謂雜亂已極、非至歸屬所有權時殆不免其糾紛狀態也、關于廟產之整理、前會進行研究幷提出於民生科長會議第一日（七日）會中作種種之協議、由孫教化科長徵求各省之善處方法、決定本下列要領處理、關于廟產整理當保持與省市縣旗之地政擔當者之密切連絡、使佛道教總會之各支部及分會積極與此協力除加以充分之調査外、幷以公正無私之態度處理、又無僧道居住寺廟、其中如經認爲民衆信仰情況頗盛之寺廟、倘可維持者、當由佛道教總會、及支部或分會、派適當之僧侶或道士前往維持經營、如認爲傾圮過甚不能維持者則當與其他寺廟合併之或者廢止總之均編入國有財產以內、如經地政總局認定爲國有財產而倡異議時、對其詳情經充分調査後、認爲有正當理由者、方可恢復、其固有之權利、當局刻正以此方針進行、爰則廟產紛爭或無和尙之寺院、將見改善矣、

精巧堅固電影院 將於國都出現

當局爲對無娛樂施設之國都南部市民與以慰安曾行種種考慮、惟因資材難及其他關係、未能容易實現、迄今由滿洲映畫協會直營、於新京寶清路投以二十萬圓之巨費、新設理想的小電影院、近計畫向首警申請許可該電影院規定在寶淸路之興仁大路傍、佔地三百五十坪之廣場、築以鐵筋一層者、而具有收容八百人之近代裝備、於本月末開工後僅兩個半月、便可竣工、（圖即該影院設計圖）

本報創刊卅五週年紀念事業第一次紀念行事
募集推薦 滿洲卅五景參考

大關東州內第一名峰 和尙山 風景奇妙適於遠足

南滿地方是宜入遊覽的、地帶無論是山、是水、是曠野、是深林、那幽邃雄壯的景緻、實在令人心嚮往而有餘呢、（遊覽天下之名山佳水、固然是旅行家的志趣、而探訪史話遺跡、也是觀光者所該行的事、於此、我推薦這大和尙山。）

山、在金州附近、是關東州內第一名峰、這兒、富於幾多景勝、戰跡、史跡、史話、以及傳說、假如你是個健於跋涉的人、那可好了、大和尙山、正是適於徒步探訪的名地！（實在說、探幽選勝、原以徒步漫遊、纔能深深地體會到其中的妙趣、坐汽車、登山電車、雖於享受了近代文明的恩惠、但所領略的、只是一些纖穢的味調而已！）

雄壯幽邃的大和尙山、欲鑒個的吸收山光景色乾脆、非得徒步走不可、尤其是旅人倘如有興致的話、樂登那海拔一千二百尺的山巔、一步步地爬將上去、登山頂、豁然開朗、頗有『昂首天外、放眼寰中』之氣概—但如沒有健足的的自信力、是難能享受這種滋味的、

然而、就如古刹響水寺、朝陽寺、石鼓寺等、佳境幽邃、風景奇巧、意義深遠、已足繫住旅人的足踪而有餘、

（是啊、你願意聽動人的故事嗎？從孩子口中、從老太太口里、可以聽到關於四更雞鳴的唐王殿故事）、

春在金州、頗給人以醉痒痒的感覺、似這般滑淡的觀光地、正如淡裝美人一般、不仔細品味去、是難得其中的眞趣、

怎麼去品味呢？告訴你、徒步最宜！（圖即該山山景）

慣竊落網

王春市現年卅歲、原籍熱河省凌源縣人、以先曾充滿鐵社員、近已被免職、故淪入下流、以竊盜爲生、於本月二日、於日站滿毛百貨店先後竊取洋服料與絲絨袍料多件、價值約數百元、竊取到手、即大肆揮霍、不料於七日正午十二時左右、王某正行於城內中街、被城內警察署

小北街德興永染廠 突遭匪賊强搶

市內小北街二段一五四號德興永染廠、執事人高春市於該處經商有年、畧有積蓄、故爲匪人所垂涎、於八日午前一時半許、突有匪人四、五名、闖入該號院內、將更夫綁上、並以棉花塞住其口、以免聲張、於是大肆威脅、結果搶去大布三捆、即行逃走、方向不明、統計此次所搶之物、約值時價國幣一百八十餘元云、

綏化震災餘音
省對地震應急措置

【北安電】北安省對綏化縣下、因地震而被害者深甚注目、目下向罹災民賜金一封、更爲調査現地特派宮村參事、弘報股吉田事務官、財務科金田屬官及建築技師、施療班等該一行、於七日午後零時半乘車赴現場云、

調查震源地

【又電】六日午夜北滿一帶地震震源地推定爲綏化縣城北方十公里地點新城村該地現有地下泉水含沙帶土湧出大陸科學員及哈爾濱氣象臺長等七日午前前赴該村調查云、

復興風景

【又電】七日夜半零時一分以後、又有輕微地震、飽受驚怖之綏化街、當天明之時、人心立即安定、每家皆從事修復建設工作、預發揮鄰組精神、而展開驚人之復興風景、中銀興銀各支店、亦照常營業、雖取款者來到但不見混雜、各商店亦平穩無事繼續營業、並且復歸作業中最活躍者爲電業、營業所、阿部所長以下全員出動、初震以來未曾休息挺身於努力復興、於初震之一點鐘後、市內電燈線大部分復興、並各戶破壞之室內修理、目下亦以大輪車續行活躍、努力除去不安、綏化街晨後立即入於復興洶湧而呈一一蘇生之活況云、

各地氣溫（八日正午）

地名	氣溫	天氣
奉天	一七度	雨
新京	一三度	陰
大連	—	雨
哈爾濱	一〇度	陰
齊齊哈爾	八度	雨
海拉爾	六度	陰
黑河	一一度	陰
牡丹江	二〇度	黃沙
延吉	六度	微陰
承德	一四度	陰
通化	—	陰
安東	二三度	微陰
錦縣	一四度	雨
通遼	一三度	陰
張家口	一五度	微陰
天津	一七度	陰
上海	二三度	晴
北京	二三度	黃沙

巨盜落網 所竊贓物陸續起出

北關警察署司法係、逮捕之巨盜潘金昌等以下十二名、已誌前報、現經纖續審問之下又供出前竊漂白公司之白布、會寶於小東關六合成、該署至六合成調查之後、知又轉賣於遼陽城北烟台站洪泰昌絲房、於是乃派刑事孫翠珊張慶達二人、前往遼陽取調、現已將白布一百零六疋、完全起出、並將洪泰昌之櫃伙王有良帶同來署審問、以外又供出曾竊取皮張一百斤、賣與小西邊門高田商會、此項皮張亦經司法係員劉兆金將贓物起出云、

梁上君子光臨第六國高

瀋陽區大南街四段三十六號第六國民高等學校、於八日午前一時許、突然有竊賊侵入該校教員室內、乘夜深無人之際、將校內公用物油井劍道服一套、掛鐘一架、與教員之戰鬪帽、鋼筆桿等全行竊去、損失約一百餘元云、

司法刑事張富、齊銀貴、孫維錚三人於搜査勤務中瞥見、以其形踪可疑、遂即加以逮捕云、

日國婦會員 定期來奉慰問

友邦日本國防婦人會、爲慰問在滿之日滿軍警以增進兩國一德一心不可分關係之緊密、並完成戰時下家庭報國之使命計、組織赴滿慰問團、一行於本月十六日午后三時許蒞奉、當斯時滿洲國防婦人會奉天市支部役員、均赴站歡迎、同日午后六時、該部在奉大樓舉開滿日國防婦人會懇談會、以資交驩、十七日一行赴在奉各滿日軍部隊慰問、並參觀奉市各名勝地帶十八日晨離奉赴新京等地慰問云、

國民兵事鍛鍊 第一國高生入營受訓

以第二代國民之練成强化爲目的、民生部爲謀學生軍事教練之振興、乃決使各中、高專大學學生、在國軍兵營與國兵合宿鍛鍊所得軍隊之精神並鐵之規律、第一陣爲新京國民高等學校、四年生七十六名、自八日起亘三日間、入南嶺〇〇部隊、與國軍兵士受同樣之教練、又八日午前九時、在同部隊營中學行入隊式、實施徒步各個教練、兵器之修整、並其他軍規、十日舉行出隊式歸校、又滿映時事課將派遣攝影師攝取其教導姿態製成電影云、

公告

因於國內成藥製造數量調查上有其必要、凡成藥製造批發業者、應按左記格式塡寫報告、特此公佈

記

一、格式（用紙使用半紙判）
成藥名　某某省許可 年月日 許可番號　製造人 住所 氏名

年度區分	康德五年度實績	康德六年度實績	康德七年度實績	康德八年度計畫
一、製造金額（按定價）				
二、批發金額				

三、原料藥品使用數量【單位公斤（瓩）】

原料名	康德五年度實績	康德六年度實績	康德七年度實績	康德八年度計畫

二、提出期間　限於康德八年五月三十一日截止交到組合
三、提出地點　奉天大和區加茂町二三井ビル四一七　滿洲成藥統制組合

注意
一、每一味藥、作成本表提出
二、僅限於須提出本報告之製造批發爲主者、如以小賣爲主之製造業者、無須提出
三、實績金額、務須正確、倘或要求提出實績證書等類、尙希先期整理要當

滿洲成藥統制組合
滿洲中央醫藥品統制組合
成藥製造批發業者各位台照
康德八年五月八日

◆聲明盒樣◆ 今三十週紀念大贈送買一盒送一盒一萬盒爲止

理腎健腦補血養身
黑色固腎丸

黑色固腎丸主治
主治先天不足、腎經虧損、勞傷過度、夢遺滑精、精液缺乏、精冷陽痿、子嗣艱難、房事早洩……
△定價每盒國幣壹元半打五元六角買半打送一盒 各省各縣均有代售
總發行所 哈爾濱道外十六道街 瑞華氏藥行
新京西四馬路南拐角 瑞華氏藥行
奉天小西關 大生藥店

大戶式快車意匠登錄第四九七號
(1)乘車安全快速無比 (2)有變速裝置之施設 (3)急進間能迅速停車有堅固制動機之施設
滿洲總發賣處 滿洲共和商事株式會社
本店 奉天市加茂町第十四號 電話(2)4676
支店 新京大經路日淸燐寸會社內

代理
發明 意匠 商標 事務
實業部商標局囑託勳六位景雲章
辦理士 中根齋
新京東五條通三番地 電話(三)五七七二號
代辦處 奉天小西關大街三益洋行 電話(二)二七三七號

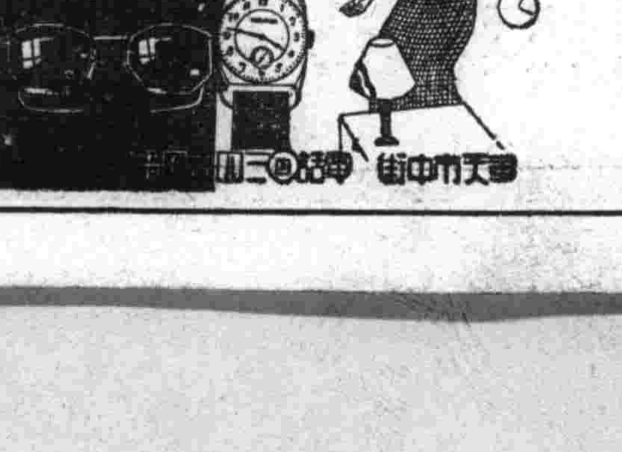

奉天市中街

治愈婦人病

敝內人在未結婚時即患月經不準或趕前或錯後月經來時或多或少經色粉紅小腹絞痛腰腿酸痛各處診療屢好屢犯屢重自結婚以後諸病比前更重月經三四月不見或一月見數次淋漓不斷月經紫黑或成條塊白帶很多週身痛疼每逢着急或生氣胸悶嘔吐腸胃不好水及白痰飲食難嚥腹疼如絞腰痛如折有時麻冷有時發燒終夜不眠頭迷眼黑氣喘心跳面黃肌瘦結婚多年永未生育各處醫治服遍各藥花錢很多病未見效日夜呻吟痛苦難言敝人甚爲焦慮幸經利源油坊陳經理介紹玉德堂有婦科良藥『調經育生丸』專治婦女一切病症最有特效敝即購買該項丸藥三盒內人服後一切病症遂漸全癒而色紅潤休質健壯月經準確復得一小孩敝感激之餘無以爲酬謹將病癒後照片等刊登報端聊申謝悃並介紹婦女患病多年屢治無效及久不生育者速即購服此藥定能愈病生子『調經育生丸』一大盒四十付六元五角小盒廿付四元外埠患病者滙欵購藥去信即可玉德堂藥店在奉天大南關大什字街南利長油房胡同支店在奉天北市場登瀛泉東鄰路北樓房便是

感謝人奉天大和區康泰街二段美華新洗染廠經理 梁治平謹啟

土耳其的作戰力

海軍僅有巡洋艦二艘

南希兩國因英國的『援助』而分崩了，土耳其在這時候的態度，是被世界所注目的，它是否參戰呢？這問題值得研究，現在觀察一下它的作戰力。

現在土國的常備陸軍步兵有二十二師和騎兵五師編成三集團，戰時可以集合一百三十萬受過訓練的公民，不過機械化部隊尚付缺如，七百年來，土軍雖以『勇』稱，但憑此種軍備，能和德軍較量麼？

至於海軍，更微弱了，統計起來，只有戰鬪艦一艘巡洋艦二，驅逐艦八艘潛水艇十五艘，如此的陣勢祇在愛琴海、黑海方面擔負巡邏的工作，力量尚嫌不够，如果說封鎖達達尼爾海峽，當然是更談不到。

土耳其素稱爲『歐亞間的惟一橋樑』它溝通了紅海和地中海的交通，將來的戰事關鍵，全在於它，如果和南希走同一條路，換句話說，被英方所利用，那末，土國的命運，不免有歷史上的改革，從其脆弱的軍備上，就會看出英國拉攏它，於它是不怎麼有利的。（邑）

世界珍聞及其他

滿映新聞影片　第一二六報將完成

滿映啓民映畫部，已將滿映時報，一二六攝影全部告竣，料想於本月十日左右，便可將該片洗印完了，而於全滿各大都市同時上映，該片之內容，主要日本松岡外相，此次有意義之訪歐，歸國到大連一節，片中尚有國經濟使節團，於四月十九日晋京參拜忠靈塔後，往訪中央銀行開經濟懇談會，以及春裝之江上軍，建國大學學生之日常生活等時事片片云。

閃電威脅下的埃及

在巴爾幹大戰方酣的當兒，英帝國正在希臘戰線『疲於奔命』，不意英義戰後，視若磐石的東非，又被德國機械化部隊，大刀闊斧的潮湧襲來，不但義大利比亞的失地，已完全奪回，並且長驅直入埃及境內攻陷亞歷山大港前衛要衝西狄巴拉尼和索倫英帝國生命線　蘇伊狄士運河的左翼屏藩，已岌岌可危，預料巴爾幹戰爭結束後，德國呼應東非戰略的近東作戰開始的時候，那蘇伊士運河在左右翼夾攻的情勢下，恐怕英帝國如何拚命，也難挽『狂瀾於既倒』，今爲洞悉蘇伊士爭奪戰的大勢，特依次將運河的左右基地—巴勒斯坦和埃及的形勢介紹下。

埃及形勢

埃及是蘇伊士運河的左翼障壁，位非洲東北端，一面靠臨地中海，一面傍依紅海，尼羅河縱貫全境，兩岸有肥沃的土地，蘇伊士運河溝通地中海與紅海爲全世界最重要的水道，沿地中海岸，尚有亞歷山大港（ALesandria）與塞得港（PortSaid），所以在軍事上極佔重要，英帝國主義對埃及，像它對印度一樣，是看作維持帝國安全的一塊基石，

英佔埃及始末

經一七九八年開始，英國就開始垂涎埃及，一八八二年，英海軍砲擊亞歷山大港，就實行軍事的佔領，但在表面上，埃及還是屬於奧托曼帝國（即土耳其帝國），由埃及王統治，一八九五年英政府收買蘇伊士運河股票以後，對埃及已更進一步的加以控制，在一八九六年到九九年的三年中間英帝國又將蘇丹完全佔領，一九一四年一次大戰開始，土耳其參加同盟軍方面，於是英國遂實際上將埃及佔領，連土耳其的名義統治也被推翻，一次戰後，一九二二年，英帝國主義爲了統治上的便利，又允許埃及表面上的自治，但在條約參加以四項保留，即（一）保障英帝國交通的安全，（二）保障埃及不受外國的侵略干涉，（三）保障在埃及的外國權益及少數民族、（四）蘇丹仍舊由英國完全統治，一九二三年埃及的憲法實際即是英國的製品，在埃及國民黨（wafdqarty）領導下的百分之九十埃及人民，都是激烈反對的，（未完）

第21局　圍趙救魏（正和）

大連　胡震洲氏撰稿

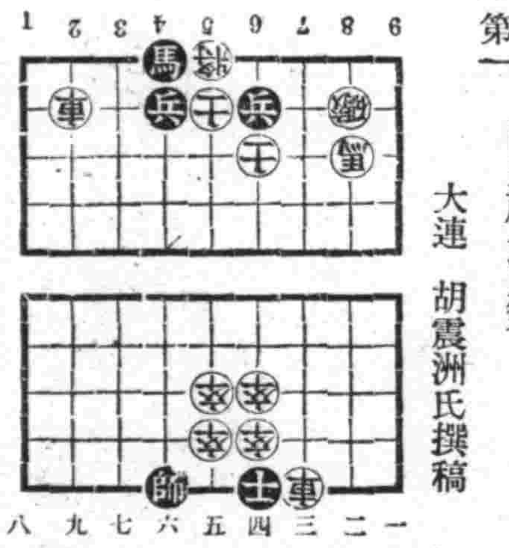

車一進四、砲八退一、車一平二、馬八退七、車二平三、車七退九、馬六退八、卒五進一、帥六進一、卒六平五、仕四進五、卒五進一、帥六進一、卒六平五、帥六平五、車七進七、帥五退一、車七平四、兵六進一、車四退七、馬八退六、將五平四、

無線電　今日放送節目

五月九日（星期五）

午前

六、〇〇（新京）國歌、建國体操、唱片

七、〇一（新京）淸晨音樂、告知、吹奏樂

一、輕騎兵序曲　二、春風　三、村祭　四、軍刀與刺馬針　五、強者前線行　六、勇猛射擊　七、武裝

一二、〇〇（新、奉）新聞

午後

〇、三〇（奉天）竹板快書　劉公案（一二七）　董來福

四、五〇（奉、哈）經濟市況

六、〇〇（新京兒童時間　齊唱與獨唱

一、齊唱『迎春歌』　二、獨唱『隣組之歌』（一）　三、齊唱『隣組之歌』（二）　四、獨唱『春遊』　五、齊唱『燕子』　六、獨唱『雁群』　七、齊唱『日滿人相易』

新京兒童唱歌隊　指揮　新聲　伴奏　佐和輝禧

七、〇〇（新、奉）新聞

七、三〇（大連）講演　遺傳與優生　大連醫院沙河口分院醫師　陳振聲

七、五〇（新京）舊劇　三娘教子　新京中央放送國劇研究部

八、四〇（北京）演藝

九、三〇（齊齊哈爾）評詞　七俠五義（二五七）　金慶嵐

一〇、〇〇（新京）新聞　氣象

一〇、三〇（錦州）唐山大鼓　盜草　王樹棠

繼續（奉天）氣象、新聞　告知、明日節目豫告、唱片

驅梅聖藥　新・斯必類如神

（ネオ・スピラルゼン）

保證安全

治梅選藥、最有愼重必要，蓋驅梅藥之品質優劣，關係於人命至鉅，而藥價之區々高低，實不足以計較，非然者，一旦旣受其果，則噬臍已無及矣。

市上驅梅新藥，爲數甚多，而品質之純正精良與臨症上之安全可靠，當推武田牌之新・斯必類如神（簡稱新・斯必），蓋此劑除經嚴密之化學檢查與動物試驗以外，又在臨症上驗明治効以後，始行發售，是故此劑問世以來，雖爲日猶淺，而安全卓効之點，早已有口皆碑，敬希醫家患家務必認明武田老牌，庶可安心使用。

【包裝】壹號（〇・二瓦）貳號（〇・三瓦）參號（〇・四五瓦）四號（〇・六瓦）五號（〇・七五瓦）六號（〇・九瓦）各有壹管及拾管裝

各大藥房　均有經售

總發行　株式會社　武田長兵衛商店

滿洲總發行　滿洲武田藥品株式會社　奉天市大和區春日町

40(5)

淋疾

絕非不治之病　病者決勿遲疑治療良機

五淋拿根片　塩野牌

通例按四日間之內服即可停止分泌物　澄清排尿　使局部鎭痛消炎使患者自覺的消退痛苦實爲向來所有各種治淋專藥所不及也

包裝　二〇片　一〇〇片

製造兼總發售處　株式會社　塩野義商店　大阪市東區道修町三丁目

塩野義藥品株式會社　奉天市敷島區協和街五段四三號

SUB 1/3

中國醫學院　函授　直實續招各級免費學員

首屆一期資望聲譽，本院十大學科國醫講義讀本、數千類別、萬萬餘言、自設印刷部鉛印精美、裝訂整齊、編纂者皆海內知名醫師、時間經濟之損失、已不可勝計！▲函索詳章附郵票五分、▲院長醫官兼天津市府正取天字第十二號執照醫師馬樂三大夫、▲本院爲滿洲學員入學起見『特在營口市專設辦事處』▼

院址　天津英租界廣東路福安里二十號大樓

牙科博士推選靈品　雙美人牙膏

蟲牙之原因與豫防

蟲　牙因何長生？即爲口中所積留之遺殘食物變能發生黴菌之作用變成一種乳酸及毒質便能侵犯牙齒使牙齒牙受莫大之損傷。欲防此患可用消毒殺菌兼能清口利齒之雙美人牙膏。此膏尙有特殊美白牙齒之作用。因此牙科博士莫不推選也。

雙美人牌化粧品總行　大阪　中山太陽堂

分行　大連・奉天・天津・青島・上海・南京・漢口

K4

奉天省長許可証

主治各症列下

藥名	主治
葠茸補天丹	先天不足、諸虛百損、男子陽萎、肌瘦體弱
烏鷄調經丸	婦人經血不調、赤白帶下、腰腿疼痛
益母還魂丹	婦女產後諸症、血暈血崩
加味二仙丹	腎虧遺精、咳嗽氣喘
硃珀安神丸	心神不安、失眠健忘、驚悸怔忡
回陽化陰膏	流注陰疽、瘰癧痰核、惡瘡腫毒

本號出售小兒商標各種良藥功効偉大久已馳名遐邇藥類頗多不及備載僅將著名成藥列後

德慶增藥房製　奉天市大北門外喇嘛寺東第二胡同　各大埠市均有代理　電話四・二九五二番

雙層化積膏　萬靈虎骨酒　特製至寶　三腎丸

奉天省許可証

筋骨疼痛　胃脘腹痛　婦女血積　半身不遂　足手拘攣　陽痿不縮　精關不固　腎虧腰痛　神經衰弱

四肢痲木　五積六聚　經血不調　筋骨痲木　腰腿背寒　婦女血痛　夢遺自遺　精神萎弱　淋濁疝氣

腰腿背痛　多年痞塊　每份價目　中風寒痛　心腹疼痛　每瓶價目　陽痿早洩　精髓空虛　下元乏冷

風濕寒痺　腎寒五疝　壹圓五角　痿痛瘋氣　腎寒疝角　兩圓五角　房勞過度　氣力短促　每盒四元

外埠函購滿五元不加郵費虎骨酒半打方郵運火車處代辦不郵膠藥滿十元附月份牌一份

奉天市鐘樓南　德潤堂藥局發行

婦人病的家庭名醫　能够活潑健康！

在現在日本最有名的婦人病治療藥爲新製的美神丸，這藥是應用婦人病治療的實地的醫學的最高理想，苦心研究的經果，完成了新發明最有良好効果的婦人病專門藥。旣已愈活多人專門醫亦推獎自宅治療，被愛稱爲婦人病家庭名醫。這藥係和漢洋的優効藥配合將近二十種，並且免費添附他類似藥無前例的効力增進劑「快美」，所以兩藥綜合効果，恰如專門醫的醫治—洗滌，外科手術，電氣療法注射奏効確實迅速的由病根治婦人病，病狀微絲不殘全愈了所以博得世界各國的婦人間大好評。使用非常便利一球有効七日，於自宅內密裡全愈，對小姐能惠給良好的健康與良緣，對太太可惠與子寶、夫婦之間美滿的幸福。

主治効能

白帶下・赤帶下・四肢冷・月經痛・不姙・月經不調・內膜炎・血崩症・不感症・健康美・返還年輕・憂鬱症・美・惠與子寶・夫婦和本

其他凡貴婦人之不幸以適華可治療婦

奉贈　免費

請將貴名登寄見這個廣告的新聞的名子註明於信片上逕向總舖來索當即奉贈　新製美神丸　婦人病的自宅全快法其他貴重的物品不取分文免費送呈　一星期份

發明「快美」免費添附

藥價　三週份一元二角　五週份一元八角　十週份三元五角

於各地藥房均有掛牌販賣

獲痊者最多的婦科聖藥　新製　美神丸

B-24

日本大阪市東區南久寶寺町堺筋　總舖　宮內普進堂　振替大阪五七番

亨得利

專售高尙鐘表眼鏡

奉天城內中街

328

盤山造田事業 今日舉行地鎮祭

【營口】關於國策事業錦州省盤山縣之百萬陌造田事業、既於政府大開發努力揚水場並五阡陌開田工事之委託施行命令、對上記工事施行請負人決定前者三引商工株式會社、後者三木合資會社、銳意着工準備中、此次漸漸起工準備萬端整齊、乃於五月九日依左記各項執行地鎮祭、依滿鮮拓殖會社二宮治重向在滿各地關係方面發出案內狀、再營口參列者以河北發午前九時五十五分之火車聯絡之列車、田莊台着午前十時十五分恰至開式時間云、

大批村長改選

【西豐】縣吏刻、大營、白石、聯合、泉河、振興、幽雅、玉書、山台、吉川、新昌、松樹、公合、太平、平崗、雙廟、祿房房身、天來十九村村長、屆至本年四月中旬、任期已滿、業由縣當局遺派街村、庶務兩股職員、分赴各該村、監視改選完了、現職村長、雖多半當選、惟檢委後、尚未知鹿死誰手云、

一場小火災

【五常】街西北隅區周家店、於月四日午前十一時突然院內穀草堆起火、一時之間、風勢浩大、烟火沖天、經警察望見、大鳴警笛、消防隊攜代救火器具、赶到火場、經警察署長丁喜會、警尉陳正善在場指揮、同時青年訓練所劉教官帶同全隊到場救火、非常勇猛、不遺餘力努力撲滅、結果燒燬東廂房一間、穀草四堆、燒死母豬一口、損失約數百圓、失火原因大概爲拋棄烟捲頭所致云、

電業局設籌備處 街市將大放光明

【珠河】東耀電燈廠、以資本低微、馬力不足、燈費又十分價昂、（每燈最低二元五角）在茲石油缺乏之下、更以運逢投機居爲奇貨、但要接燈、非與舊有認識、或相當之勢力者、實感行登天之困難、以致大多數街民、住在電燈區域、苦度黑暗夜程、言之殊深遺憾、惟都市建設日見飛進、不久繁榮、該廠決無光被全市之能力、所以近經哈市電業局、前來組織分局、已租妥大北門裡房間、入手籌備、並擬電流直通延壽、燈費異常低廉、翌日實現、全街商民莫不鼓舞歡迎云、

確保市民健康 實施春季清潔大檢查

【西豐】西豐警察署爲達成市民保健確保之步驟、歷年春秋兩季實施清潔大檢查、而喚起全市商民注意公共衛生、茲本年春季清潔檢查、施行之期、已迫眉睫、警署照例實行、已決定於本月上旬、亘市內一齊實施檢查云、

地政科開辦式

【合安】縣署地政科、業於四月一日成立、經徐碩甫屬官、將縣街各基地逐戶丈放、迭誌本報、惟關於開辦式、迄未舉行、是以地政科長折由克巳、屬官徐碩甫、將地政科開辦式、籌備妥善、期前通知各界、定於五月一日、舉行地政科開辦式禮、是以於是日早十時、于縣長、安田副縣長、省地政局林事務官、各科長、各署長、各村長、各屯長、各機關首領、計百餘名、均齊集於一堂禮堂、當經正副縣長、率衆嚴肅舉行地科開辦式云、

交通次長視查

【彰武】交通部次長飯野毅夫氏、於月之三日午後五時五十後南來經油車在各界歡迎聲中蒞彰、下榻天心旅館、四日午前乘汽車轉赴闊得海視查午三時四十分南行客車離彰云

集蒙民七千餘 依旗長乘機前往宣撫

【阜新】吐默左旗、滿蒙合居

喇嘛布教

來向、對於喇嘛教非常、重視、最近、來我滿洲國、亦積極提倡、以維護教長足之發展、茲水泉子村哈大戶稍屯、值喇嘛布教之時、四萬蒙民約集七千餘衆、乃旗公署假此良好機遇、編成宣撫班、班長爲依旗長、副班長扳元孝吉班員阿坦旺儒的等、一行赴現地宣撫義意國兵法宣傳、衛生及鴉片斷禁、愛祭精神宣傳、蒙地整理宣傳、糧穀統制宣傳、與旗民生活、國民教育及宗教改善等以上各端、務期民衆徹底瞭解、以達成富國强家之目的、該旗長已於本月三日、率領一般宣撫人員、前往現地實行工作、

新式拐杖 骨折 脫骱 傷筋 瘀血
消炎活血 止疼散腫
止疼接筋 正骨散丹 跌打損傷
經驗接骨 手術接骱
堅固耐久
現場救急 隨時出診
漢醫 閻顯卿藥房
奉天市電車路第一商場西

治愈 痔漏淋病

敝人患痔瘡多年初得時肛門刺癢並疼痛偶乾燥每逢大便下血甚多在肛門兩旁長出二個疙瘩內裡有管瞬後又在肛門兩邊長出數個小包疼痛甚劇不到十天包即潰破流出膿血很多瘡口自封自破各處診治時好時犯此病一年比一年沉重肛腫服破爛數塊痔管流膿流水腥臭難聞行步困難坐臥疼痛大便時更爲困苦成爲痔漏敝人十幾年的診治受盡針刺刀割之苦服藥無數終無功效春秋更重苦悶亦極閱報見有感謝玉德堂男女痔瘡內服斷根藥（滅痔丸）敝看完報即遣人購來兩盒服後很有奇效藥未服完即將我久治不愈的痔漏完全治愈眞是痔漏之神藥再有敝內弟李世林患病一年多今年又患破傷魚口並重尿道腐爛膿水淋漓小便時痛徹心腑夜不安眠服藥很多屢治未愈在玉德堂支店買的『攢毒丹』十付『瀝淋丹』十付服後即將屢治不愈的破傷淋病霍然治愈微等感治愈之恩無以爲報謹將愈病經過登在報端用申謝意並介紹男女同病者購服此藥而同享健康之幸福是敝所願也『滅痔丸』每盒四十付六元五角『攢毒丹』十付五元『瀝淋丹』十付五元治男女各種淋病△外埠患病者購藥去信即可△玉德堂藥店在奉天大南街二段八八號支店在奉天北市場登瀛泉東鄰路北樓房便是

感謝人奉天工業區碼發長 田豐年 李世林 同啓

奉天省署許可訖 痔瘡藥
適應症 各種痔瘡及痔漏 肛門破裂大便走血奇痛奇癢濃血潰流各症
化痔土龍撒散（外敷） 化痔膏
奉天市大西關大街下頭路北利升慶胡同口東三段八十八號
張三多堂啓

婦科靈藥 調經活絡丸
健腦補腎 黑色補大丸
函索痔圖說明付郵票四分即寄|招募各地代理店

奉天市中央大戲院
李少芳 筱蘭芬
李少泉 李淑玉 麒麟童 八齡童 小月樓
早場 反掃西水白 慈母血 梁松灘
晚場 捉潘章 跑城 塔子溝 二集 烟捲槍
注意演期 五月九日即禮拜五日

商場大舞台
星期五晚戲
邢藝員編排導演長熱關偉大本戲
邢威明 紅蓮寺（三）（四）
飛鷹 飛劍 人頭 割火 景
吳蕊蘭（早演）霸王別姬（晚演）紅蓮寺

天光電影院
九日 十日 十一日 十二日 公演
華新公司出品巨片 西廂記 周璇主演
加演兒童滿洲
下期換 風潮

天樂大戲院
九日 十日 十一日 公演
王老虎搶親 韓蘭根主演
下期 瀟湘秋雨

雲閣電影院
九日 十日 十一日 十二日 四天
王先生夜探殯儀館
導演 湯傑 主演 張琬 桑淑貞 倉隱秋
樓上六角
再期演 合同記

玉洲電影院
七日 八日 九日 公演
明星公司有聲歌唱巨片 海棠紅 白玉霜主演
不日公演 岳飛

光明電影院
城內鐘樓南勸業商場內 電話（四）二一八八
七日 八日 九日
ロッパ守唄 巴林殺戮者 三部一次演完
下期 王先生做壽

首都 CAPITOL CINEMATHEATRE
是藝華公司本年度特超作品
演出若精鋼百練處處動人
劇情偉大！驚奇！
倫理諷喻！有趣！
警世名劇
合同記
演期 九日起至十五日止共七日間 加演滿映二五報
"請注意！長短期優待券末日有効"
尚書府一女兩夫婿……奇突！
尼姑庵小姐受苦幸……悽慘！
王清明怒審王清明……奧妙！
李麗華 梅熹 傅威廉 楊柳 主演
下期預告 滿映新片 請注意片名

南市場電話二一六二一 國際劇場 GEKITO
今天隆重貢獻上海新片
藝華公司本年度有聲古裝哀艷光榮作
五月九日 十日 十一日 十二日 十三日 十四日 十五日 演
小姐多情私會夫婿！
寃情大白美滿姻緣！
◎惡僕冒充公子！
◎了環假扮小姐！
合同記
李麗華 梅熹 主演
注意長短期優待券末日有効

百萬 宣傳中 用後之効果爲證
男、淋病與赤白帶症特効藥京城『都藥房淋藥』（白發賣中）藥價試用二圓半劑四圓一劑八圓一人服用一劑定能痊癒
專賣所奉天江ノ島町八 マムシ蝮藥房 電話（三）四五五五

德國 紅粒補血丸
請購：德國政府註冊專利的
患貧血症的！
ACA 阿葛公司 哈爾濱道裡中央大街八四號
患貧血病之人，神經必缺乏充分滋養，體質將陷於柔弱，值此寒天，易招外感，服用德比世紅粒補血丸能可生血、補血、使血液復原，抵抗一切病症，誠補血健腦聖藥也各藥房代售

兜安氏利腎丸
使汝器官中最脆弱之一環 變為剛健
腎臟之機構最易發生障碍影響整個體系之健康遇有疾患愼勿亂投劣藥傷斲此精緻之器官
兜安氏利腎丸風行全球六十餘年藥性安全可靠主治腎虧，腰痠，背痛，風濕，水腫，膀胱炎，兼治淋濁．
DOAN'S BACKACHE KIDNEY PILLS
各藥房均售
兜安氏小粒通便丸爲最溫和可靠之消滯通便良藥
兜安氏西藥公司啟 上海江西路四八九號
KP-LLP 929

眞珠小粒 健康之基
本劑之特徵，係在量小効大，易服易化，每粒內容雖小如眞珠，然其効驗可與普通魚肝油一酒杯之力量相等。以爲强化呼吸器官粘膜，保護視力，預防肺癆，堪稱模範製品。
腺病體質，胸膜持病，視力衰弱，發育不良以及肌膚荒燥之人，服用本劑，見効異常神速，且本劑因全用魚肝油中所含之維他命AD濃縮製成，配合單位均極正確，故每日只用二—三粒，即能抵達所需用量。
哈利巴
包裝 壹百粒・伍百粒
田邊
HV108 (14)

329

盛京時報 晨刊
光緒卅二年(明治卅九年)創刊
盛京時報社

去病延年 若素

論說 祛私

私者。公之對也。有公必有私。似私亦屬情理之當然。詎知私爲人類所不宜有。魯論記子絕四。『毋我』實居其一。我即私也。況身任國家社會之公職。旣許身於國家社會。則一入其中。已成爲公人而非私人。安可於公事有一絲一毫之私意存於其間哉。乃或者謂必先有小己而後有大公。小己不存。大公何有。此種理解。在公事上殊屬錯誤。試觀天道無私。所以天無私覆。地不愛寶。自然地無私載。人處覆載之中。應法天地之心以爲心。則諸般私欲。悉予捐除。須知天不言而四時行。地長養而萬寶成。由於天地不知何者爲私。乃能坦白而無所藏隱。若以爲先己後人。是人類的一種普通性。吾亦何庸例外。卒之『一朝權在手』。私弊遂層出不窮。然其結果。鮮有不害於爾國凶於爾家者。至其個人之『朝爲座上客。暮作階下囚』。此係自作自受。亦復誰相矜惜。惟個中不少漏網。於是相率以爲幸。群起效尤。造事發而手眼通天者。復以其不當得之資財。行其賄賂。營私舞弊之衆多。實基因於私之不能祛。

書曰『以公滅私』。今則假公濟私者有之矣。語曰『公而忘私』。今則私而忘公者累累矣。國家之良法美意。行諸社會而不能盡善盡美者。私也。勵行之政策。施諸社會而不能推行盡利者。亦私也。小之走運私貨。而捐稅蒙其影響。大之私販鴉片。而禁毒未能徹底。匹夫私利其身。無惡不作。擬諸居盜賊之名。攘奪人有以爲己有。其罪實浮萬萬。外此亦復何責。至奸商藏匿貨物。或囤積居奇。從而高抬市價者。是商人之私行爲。配給機關。巧弄手段。私賣漁利者。組合中下上其手之私飽。其他配給之是否公允。或以劣貨抵換高品。尤爲莫可究詰。若夫探知商家隱情。而爲豪奪强取之所爲。彼此心照不宣。社會中不乏其例。敢冒官公吏名義。作敲詐舉動。雖遂不遂視其個人之幸運。要亦數見不鮮。凡此種種。一言以蔽之。私而已矣。行私有人。徇私有人。至公無私者。竟如鳳毛麟角。故祛私之亟。實有逾於法律也。

但是私的一念。幾與有生以俱來。小孩子至略具智識。每好貪多務得。是以舊式家庭。子姓衆多。爲博五世同居之美名。必致衰落殆盡而不可救藥。因子弟皆不知通力合作。使家業蒸蒸日上。優秀者則自去就業。置老家於不顧。陋劣者則游手好閑。坐吃山空。其不肖者。則據公物爲己有。或將公產抵押盜賣而入私囊。人人抱得過且過之心理。家道寒落。亦固其宜。國家社會之公組織。而以若輩子弟參乎其間。家且不愛。國於何有。是以閑邪存誠。公忠體國。當爲教育上之基本原則。固能操持勿失。其收效自然在家則家齊。在社會則社會安。在國家則國治矣。私之爲害如彼。祛私之有利如此。而謂私可不祛乎。竊意祛私之道。當先從國家之官公吏始。其次則爲社會公務人員。因官吏與公務人員。如固精白乃心。則官邪去而苞苴絕。處理一切。自能守法而盡職。侵呑公欵無有也。辦案開花更無有也。一秉公理。誰敢作奸而犯科。以之統制物質而精神著。以之配給必需品而弊病泯。人民安有所爲觖望矣。縱偶有行私。必遭檢舉。無所容其逃避。因人皆不爲私慾所蔽。以之執政則政舉。以之治事則事治。公道在人心。服務於國家社會者。知有公而不知有私。古來治平之世。大法小廉。亦無非祛私而已。豈有他哉。

西大別山進攻速極 敵奪浙東計畫破碎
十五萬衆被日軍一擊而潰

【漢口八日電】沿西大別山系到處捕捉殲滅敵軍、一路北進之日本精銳部隊、如所豫定進擊、敗敵在日軍猛進之前、有如山崩瓦解、向北及西方潰逃、即七日午後六時、的野、鬼頭、片村、橫田、吉川、宮永等各部隊、殺至劉家河(隨縣北方四十公里)周圍、猛擊各處敵中、又石井、山口、中川、中道、國井、秋月、大谷等各部隊、於同時刻、破突倒峽流(劉家河西方十二公里)敵壘、對陣宋進指揮之百三十三師一部、予以徹底的打擊、敵向西方潰逃、更入夜時、各部隊俱果敢續行夜襲、致敵無潰走之暇、一方其他有力部隊、進達檔子灣(劉家河西方四公里)之線、如斯、各部隊開始行動以來、二日間、即衝西大別山系峻嶺、作驚異的進擊云、

【上海七日電】當日軍一由溫州海門轉進時、第三戰區司令顧祝同、以觀由諸暨紹興寧波之日軍轉進迫近、遂遠由鄱陽湖方面派第百四十八師、由太湖方面派新編三十四、六十七、七十九師、共十四五萬、向錢塘南岸山岳地帶集結、首先企圖奪回諸暨、已探悉此事之日軍精銳深野、村山諸部隊、以六日拂曉爲期開始行動、猛攻楓橋鎭、楊村、溪頭、街頭、(均在諸暨東方)連結二十公里之前面之敵中、更與此等諸部隊呼應、爲截斷楓橋鎭之敵退路、而猛進中之某某部隊、猛攻據峻嶮而抵抗之敵、槍砲聲震撼山間、又陸鷲小野深谷、太田諸部隊、爆炸沿山嶺以二十名或三十名遁走之敵集團部隊、敵早已動搖、向南方敗走中、於此戰鬪、僅睦山部隊與七日止之戰果、計敵棄屍五百、鹵獲品兵器達多數、

湘贛各要地 長沙對岸潰滅

【某某地八日電】華中日本艦隊報道部發表、海軍航空部隊、七日利用快晴、大舉猛炸湖南、江西之要衝、使敵心膽俱寒、收得甚大戰果、全機安然飛返某地、一、竹田部隊長所率之一部隊、下午一時、冒熾烈之防禦砲火、轟炸長沙對岸之軍事施設、將其潰滅矣、二、峰松部隊長指揮之中西二階堂、石橋、石原等部隊、下午三時、猛炸辰溪、(長沙西方二百六十公里)辰谿、(長沙西方二百八十公里)軍事施設、工廠及市街、收得甚大戰果、於辰谿防禦砲火雖極熾烈、然我方無恙、三、美座部隊長所率之其他一隊、下午四時、轟炸浙贛路鷹潭之倉庫群、將其[illegible]毀、

在砂漠中整列進行之德意機械部隊

日越經濟協定後日方紛紛訂貨

【東京八日電】由於與安南經濟協定妥結之結果、早已由西貢或河內諸貿易業者向南洋貿易輸出組合致函、大量訂購軟性牛奶、菓子、石鹼、染髮藥、口紅等化粧品類、以及電線鐘表等與商談、爲安南貿易齋以朗報、(圖日越經濟協定調印式)

意對美突警告派艦
如入軸心封鎖立能予以擊沈

【羅馬七日電】意大利當局、七日經無電關于美國之向樞軸側封鎖水域派遣艦艇、已警告如左、

吾等以極冷靜而待美國之參戰、樞軸諸國、現已完立對付美國參戰時之準備、美國艦艇、侵入樞軸側之封鎖線內瞬間、即可破擊沈、

諾克斯美海長 同情陸長哨戒演說

【華盛頓七日電】史汀生陸軍長官於六日夜廣播演說對有責任政府要務者率直力說美國海軍之護送商船之必要、關此諾克斯海軍長官於七日夜對記者團解釋如左、

美海軍於今已完成眷前之準備、此果爲應有之義勇、必實施商船護送、確實對英輪送軍需品、史汀生陸軍長官之演說、率直之啓發甚大、余不能言明、又海軍沿岸防備隊之海洋活動、是否如從來爲該長官慫恿政府實施方針之第一步編入海軍自行統轄、

對巴拿馬運河 美稱並未閉鎖

【華盛頓七日電】各方一盛巴拿馬運河閉鎖之風說、美國陸軍部、七日對此公式否認、聲明如左、

陸軍部茲特宣明、巴拿馬運河、無論何時、亦思以商業通路而解放也、現毫無關該運河閉鎖命令等、但目下該運河因在工程期中、或未免輸送遲延、或一時停止航行耳、

美國輪蘇煤油 將受許可限制

【華盛頓七日電】美國政府、七日發表、通過美國之貨物船、亦適用輸出許可制云云、此與東京報道之巴拿馬運河閉鎖之風說、頗有關連、殊値注目、而國務院當局說明、例如由中南美諸國裝載貨物經巴拿馬運河直接駛向目的地之船舶、不適用新法令、但一旦運至美國港灣、則在美國港灣轉載於他船、或由陸路經美國領土轉載他船之貨物、均適用之、從而對於通過巴拿馬運河之日本船、自不引起問題、然此次大總統令、果以如何必要而公布、據一部人士指摘、蘇聯自委內瑞拉購入煤油、暫運至美國精製後、再以他船、輸往蘇聯、此種實例、因此次大總統令、將受輸出許可制之適用云、

政府資金調整計畫
力圖公債減縮
預算發行額減爲四億三千萬

政府爲對處內外時局之緊迫、決定包括我國經濟建設運營再編成的意圖之八年度國內資金調整計畫、而對處該八年度資金調整計畫、主計處本諸發行公債抑制中銀造出通貨膨脹之前提、本年度對於政府預算之公債發行預定額、加以削減、同時、以節約預算爲目標、經造實行預算、原來八年度起債計畫爲一般會計六千萬圓、特別會計三億八千五百萬圓、增額四億四千五百萬圓、此中中銀接受國內發行額二億三千五百萬圓、對此削除三千五百萬圓、縮減成二億圓、從而總發行額縮減至四億三千萬圓、因該起債減縮、基於起債之削減、各費目預算、一般會計及特別會計各費目、宿減三千五百萬圓、其分配一般會計約五百萬圓、特別會計三千萬圓、特別會計之分、以投資開拓地方財政、調整、水力、電氣等、各特別會計爲中心、而縮減者、而在鐵網豫算使用上、特行如左之節減方針、

一、關於豫算之使用、鑒於現下時局之重大性、嚴重檢討支付之應否需要是否緊急等、然後極力謀畫節減、

一、預算之使用、與政府實行全體資金計畫取充分調和亦會考慮物資需給物價對策、金融統制等諸對策、

一、爲資國債收支改善、不論直接間接、凡向海外支付之經費、須特別節用、

一、爲達成實行預算趣旨、實行調整支付預算共所需費額、劃分豫算總額二分一以內、與主計處協議、

民生科長會議 第二日之經過

第一回各省民生科長會議之第二日、已於七日而自八日午前九時再開、對各省提出之希望事項、與以協議對懇談事項之治安司法兩部要望事項、交換種種意見、以至將近午後五時乃告散會云、

美海運大危機 船員不足無法補濟

【紐約七日電】依美之擴大國防、勞働力之需要必然的對產業各部門有重大影響、七日紐約西拉爾德特里賓報論、二年後美國海運界將遇船員不足之重大困難如左、

因國防、產業勞動力吸收之結果、熟練船員不足、美國海運界於今後二年必逢重大困難、因已遲之船舶甚多、又船員不足定數而出港之船甚多、船員不足數、今日尙未非常緊迫、造船計畫愈將正式實行、必相當重大化、現在二千噸以上之遠洋航海用船舶、船員數爲五萬二千名、一九四三年時、因目下計畫中貨物及油槽船之完成有二萬五千乃二萬九千名之船員不足、即今後二年內、須有船員總數半數以上之船員訓練、或以現在旣在各航路之船員向各新造船分散、然新造貨物船每五日一隻竣工、即用無許可船員、亦不足用、

歐洲新秩序建一礎石
協定關於軍事極鉅
日本外交界對德法之觀測

【東京八日電】關於德法協力之交涉、七日雙方完全意見一致、茲遂成立德法協定、對此、日本外交消息通方面、以爲此係奠定歐洲新秩序建設一礎石、讚頌德國外交成功如次、原來德國對於法國提案、以寬大態度容認之而其代償、則爲增强法國對德積極的提携、吾人不難想象也、從而此協定成立結果、法國對英依存性、完全爲之淸算、

一、協定內容、雖未現於表面、但該協定軍事的意義上、關於德國對英總攻擊作戰佔據優勢之戰略的地位、並無拒絕之意、

一、該協定除去佔領非佔領地間經濟的交通的障礙、使從來家族同志交通亦大感不便之法國人一般、在生活上、極形便利、是以法國人全體舉以非常好感歡迎之、

一、而該協定旣促進今後德法間友好關係、而以親德派不能與維西政府協力之拉法爾氏、或復現復歸、且裴丹主席於法國內政治的地位、愈趨强化、則在非洲擁有五十萬軍隊之魏幹將軍對維西政府協力態度、亦毫不稍變、

一、西班牙之對樞軸接近、殆屬決定者、更目下圍繞英國伊拉克戰爭其動向至堪注目、近東叙利亞之間接的影響、亦決不可忽視者也、

菲島將設置 國民經濟省

【馬尼拉八日電】菲島政府、爲樹立戰時經濟體制、乃定於最近新設國民經濟省、以施行統令管理經濟省、由於此省之設置、菲島政界諸閣僚、於最近亦必有廣範圍更動情形、此蓋在想像以內者、其主者大致如左、

現國防長官犀純氏任司法長官、司法長官孫德斯克任大審院長、國會議員孫德巴爾氏任國防長官代理、土木交通長官之亞裴霸諸氏、則有辭任之轉折情形、

美加經濟協力 近創立委員會

【華盛頓七日電】以美國加拿大共同委員會及生產調整協定、美國與加拿大兩國之提攜益形緊密化、據七日由官邊確聞、美國及加拿大爲補共同防衛委員會之不足、近相互創設國防經濟委員會、强化兩國之國防及經濟合作化此新設之國防經濟委員會最初着手之職務、爲基於四月二十日羅斯福大總統與金戈加拿大首相發表之美加生產調整協定之諸計畫的促進、此新委員會之目的、大略爲如左諸點、

一、美加兩國互相交換原料資材及製品、對英國及與樞軸交戰之諸國急速援助、

一、行多數武器、飛機、彈藥等之生產、使現存及計畫中之生產工場設施不重複利用之、

一、對美加兩國經濟、產業及財政上諸問題之解決、共同担當使國防及援英迄最大限擴充强化、

一、同避戰後經濟的反動、着眼遠處而研究之、

右實施項目、爲基於如左、華盛頓及鄂大瓦數次協議之結果作成者、

一、緊急軍需品原料之確實供給、

一、原料之康價共同購買、及難上之排除、

一、爲防止生產停滯、訂貨分別配分、

一、一般貿易之限制和緩、

又據鄂大瓦報道、美國對於美對加金元之平價有容認之意向、

外國船員上陸 加强停留限制

【華盛頓七日電】賈克森司法長官、七日發表增强入美國海港外國船船員停留期間限制、此乃該長官以違反民法嫌疑、對德國船員百六十名發逮捕命令後而公佈者、

阿根廷外長 訪華盛頓 或締三國協定

【不宜諾斯愛里斯七日電】阿根廷外長路易士紀尼亞士氏、最近訪問華盛頓、關此、七日之拉普倫薩報載稱、該外長之訪問美國、則在英美阿三國間或有經濟協定實現之可能性、茲誌其消息如左、

紀尼亞斯外長、與哈爾國務長官之會見、兩國關係、愈形緊密良足期待、更有英美阿三國間締結經濟協定之可能性、即美國將在阿根廷之英國總額達二十二億金元權益、握入己手、使英國自由在阿根廷購買物資、一方、救濟阿根廷現在困苦之輸出不振焉、若在此場合不成立協定、美國恐將爲英國在阿根廷收買農產物云、

美盡力鋼鐵增產

【華盛頓七日電】物價統制局長官琳與黑達遜氏七日向工作機械業者要請今後重新採用之工作機械之價格、須出自發的抑止騰貴、一方並改訂四月三日發令之公定鐵鋼價格表從來鐵鋼價格表中所存在之不均衡是正之旨者、黑達遜長官於此發表後、即出席下院歲出委員會舉有左記之證言、頗値注目、超過利得稅依此、能使國家歲入上必要之金額發生減少之部分、故更須提高、蓋國防費之支出、迄明年三月、至少月需二十億金元之巨額、黑達遜氏並對鋼鐵生產率、至明年三月即實現月產九百二十萬噸之目標、

加藤新任大使 由瑞士赴維西

【柏林七日電】加藤新駐法大使、赴任途次、訪問柏林、與大島駐德大使有所種種協商、七日午後自柏林經由瑞士而赴維西、

美增援隊 至馬尼拉

【馬尼拉八日電】美國陸軍輸送船華盛頓號(二四、〇〇〇噸)此次已搭有美國陸軍增援部隊與大宗軍需品、於八日午前至馬尼拉入港、至於此次增援部隊之數目、尙未發表云、

近東英兵力 自稱五十萬

【倫敦七日電】賈齊爾首相七日於下院討論外交時、曾言明威柏爾近東軍司令官部下、現在已聚集有約五十萬之兵力云云、

晚晨刊共兩大張

既能脫離苦海速登彼岸 又能强身增精如神
請用
新法斷癮
能莫爾病
醫學博士 理學博士 松下植二先生創製
敬告苦於麻藥中毒諸君
有家敗身亡之憂的麻藥中毒必能迅速痊癒無論醫家或中毒者一經試用本劑能得他藥所不能得之信賴至於藥價之低廉效果正確神速更能令人滿意請用本紙記入尊名函索說明書
贈送樣本
總製造發行處 藤定洋行醫藥研究所 大阪市西成區田端通二丁目
經理處大正堂商店 本店・大連市吉野町一〇五 支店・新京市日本橋通八〇

大連 宏濟善堂義地緊要啓事
啓者本堂台山屯(老虎子溝)公共墓地三十年來掩埋屍體五萬餘具邇來墓地面積容閒無幾轉瞬即無隙地可用而新義地又無地點十分困難茲經本堂董事會議決將義地西南溝(係自民國十三年至康德五年間埋葬者)所有坟墓全部起出實行合葬議出地面以掩埋新屍體此乃不得已之權宜辦法量荷各方仁人君子之諒解也此外該地之屍體如有親族故舊欲爲之歸葬故土或移遷他處者務望於康德八年四月一日至九月六日(即陰曆三月初五至七月十五日)期內速到本堂接洽倘期內不來辦理即行合葬決不延期候待此啓

失照聲明
敝人張克緒外一名所有權土地執照一張於本年四月廿九日因借欵赴村送章行至北陵賽馬場內一時不愼被小偷掏去所在瀋陽縣利國村旺牛屯等級六十二級發給者地籍整理局日期康德六年九月同時除呈請縣署補發新照外特此聲明作廢如將所失件押錢或與實等情概作無效
聲明人 張克緒

更正聲明
前閱三月二十三日報載長男王渭生聲明謂敝人因病日久精神恍惚在此期間無論對內對外關於文書契約簽字蓋章若無渭生連帶署名者一概無效等情茲查敝人雖然偶患小恙精神如常對於一切法律行爲仍歸自主長男渭生應無干涉之權特此更正聲明
王渭生之父王渭卿謹啓

領收証遺失
啓者敝人於五月七日早九時奉驛將新青年東部發行之領收証六冊丟失此後落於何人手作無效特此聲明作廢號碼協字七〇一—八〇〇一冊一六〇一—一九〇〇共三冊協和字各一冊號未詳
聲明人 韓寶振

失照作廢
鄙人持有先人戴連雲領名坐落瀋陽縣二區王家兵溝村尖山子屯中則地一段六畝東至道南至戴賢明西至山根北至戴連元該地照已丟失除呈請補發新照登報聲明該照作廢
業主 戴英明啓

氷果機器 新製修理
製氷機 十馬力 七馬力半
冷藏庫用冷凍機
アイスクリーム(冰糕)機器其他材料全般在庫
奉天市瀋陽區惠工街四段六二號
東亞冷凍商會

受聘常年律師顧問啓事
敬啓者今有區厚生街四段三九號楊鳳山之愛妻楊姚氏(慧敏)聘本律師爲常年法律顧問今後如有對楊姚氏人身生命財產名譽及應有權利等行爲者本律師依法負保障之責特此聲明
奉天市大和區浪速通 番地
藤原法律事務所
辯護士 法學士 藤原鐵太郎

奉天賽馬
春季一次
四月 二十六日(土) 二十七日(日)
二十九日(祭)
五月 二日(金) 三日(土) 四日(日)
十日(土) 十一日(日)
十七日(土) 十八日(日)
每日午前十一時開始
奉天國立賽馬場
電話(二)二四三〇番 四九四七番

表彰東滿治安功績 對四省授予褒功狀

政府此次對於國內治安工作樹有功績之吉林、通化、間島、牡丹江四省、特由國務總理大臣授與褒功狀、吉林通化由王總務廳次長、間島、牡丹江由澁谷治安部次長、分別代理國務總理、前往現地、舉行傳達式、而王次長定於十一日午後三時二十五分、澁谷治安部次長亦於同日午後十時十五分、自新京搭車各赴現地、建國當初號稱三十萬之大匪賊、今日僅遯境地區殘有千餘敗殘匪竄動耳、要皆日滿軍警努力之結果、此次授與褒功狀、殆所以酬現地第一線當事者之勞苦與貴重之犧牲云、

全省地政科長會議 昨日堂堂開幕

奉天省公署爲謀各市縣土地等級之修正、定自八日起至九日止、亘兩日間、假奉天市公署禮堂招集各市地政科長八人、各縣地政科長二十二人、舉行各市縣地政科長會議、中央方面派有地政總局審查科長關隆二氏臨席、省方除省長次長外、尙有羽田省地政科長以下關係官多數、八日午前九時半一仝入場、向國旗敬禮畢、羽田省地政科長致開會辭、後爲省長與松田次長之訓示、及地政總局審查科長關隆二氏之致辭、其次方入於指示事項及注意事項之說明、午間稍憩、午後一時起、開始懇談、至五時許、方告閉會、茲誌省長訓示之要旨於左、（圖即會議時之情形）

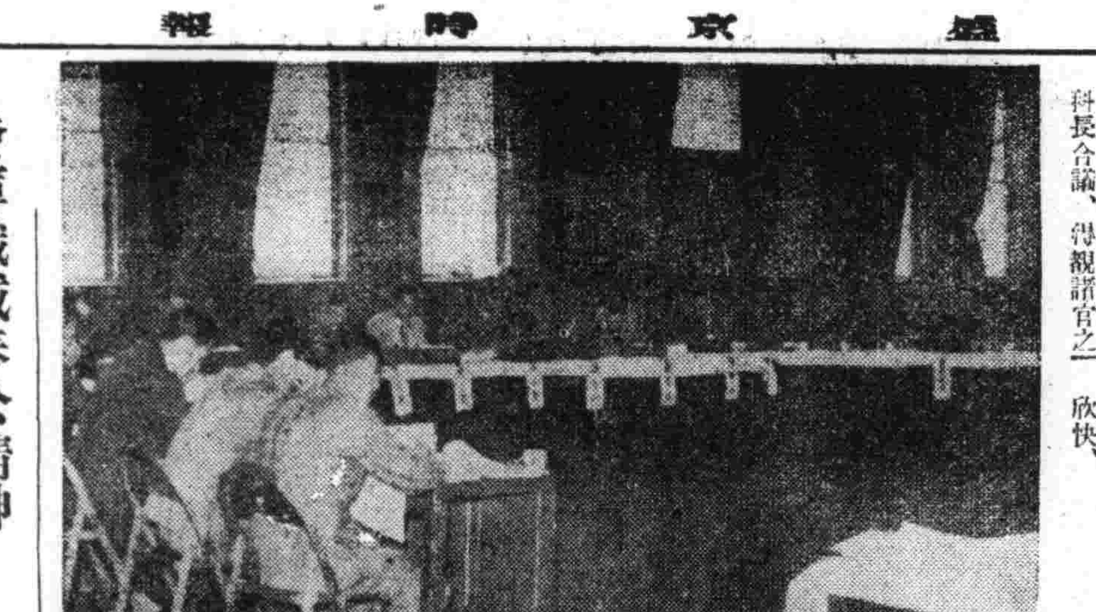

今日招開各市縣地政科長會議、得親諸官之壯容、且述所懷、實爲欣快、試觀今日之世界大勢我國之職責、實爲重大、伴同第二期產業開發及地方行政之強化、乃將地籍整理事業、自康德八年三月起、併之於實業廳、回顧客歲事業之進行成果、實速且大、堪爲省模範此實諸官努力之所致也、茲略述所懷、以備諸君勤務之助

一、本年度事業計劃除西安東豐西豐外、均須終了、且更順應政府縮減資金之政策、企諸官將繁事化爲簡事、努力奉公、

二、土地之整理、與民衆有直接之關係、希彼此勿生齟齬、

三、本事業工作、下級職員、最爲重要、必嚴行賞罰、至登錄年債者、乃係別行事務、希竭力宣傳、令人民急速瞭解不使感覺困難爲要、

以上希諸官以身作則、督勵所屬、本省長有厚望焉、

發揮職域奉公精神 同和社員結成報國會

同和自動車會社、爲順應時局而謀社內業務機構之強化、義會斷行改正一部職制、已節節得其實現、更解消從來之同和社員會、新結成同和報國會、定於本月十一日午前八時、在國際運動場、盛大舉行結成式、該同和報國會、關於會長推舉竹原理事長、副會長爲國本、澁谷兩理事、乃以總務、練成、體育、文化、厚生五部所編成、而於

一、我等翼贊東亞新秩序建設之聖業、体解吾社課於自動車業上之特殊使命、以期產業報國、

二、我等保持同和社員之自覺與矜持、同時琢磨志操使体位向上、以明職域奉公之無遺憾、

三、我等當從明朗之心境、愛護吾社、上下相信、同僚相扶、俾作興盈親和之美風、

在此綱領下、重要職員與社員打成一片、舉精神的團結實績、以謀團體訓練、体位向上、福祉增進而向產業報國邁進云、

滿鐵改正 團体旅客割引率

滿鐵自八日改正團體旅客運賃折扣之新辦法、普通團體學生團體、已較從來稍昂、並撤廢百人以上二百人未滿、二百人以上三百人未滿之區別、置百人以上三百人未滿於一括、此新定折扣率（括弧內爲舊制）如左、

普通團體二十人以上五十人未滿一成五分（二成）、五十人以上百人未滿二成（二成二分五厘）、百人以上三百人未滿二成五分（二成五分及二成七分五厘）、三百人以上三成（三成）、學生團體二十人以上五十人未滿四成五分（五成）、五十人以上百人未滿五成（五成二分）、百人以上三百人未滿五成五分（五成五分及五成七分五厘）、三百人以上六成（六成）、同時並廢止團体旅客率領人之無賃辦法、

日語朗讀優勝旗 授與大經路學校

四月二十日舉行第一回全滿國民學校日語朗讀大會時、獲光輝優勝光榮者爲新京大經路國民學校、其優勝旗授與式、自八日午後一時半、在電電本社講堂舉行、由木田教育司長授與大隈大經路國民學校校長、以民生部大臣寄贈之優勝旗、繼於二時、全體優勝學生、以大會當日同樣之緊張、在新京中央放送局、廣播朗讀文『雛燕』作朗讀錄音、又該錄音版更由出席東亞放送協議會之金澤事業課長、携之乘九日午前九時半鳩號車由新京出發赴東京、由東京放送局向全日本放送云、

對省下殉職警察官 舉行第二回慰靈祭 各署總動員作市中大行進

警察協會奉天省支部與奉天省警務廳、定於本月十八日午前十時、對省下殉職警察官、自澁谷警正以下六〇六位、在千代田公園音樂堂前、舉行第二回慰靈祭、以對確立滿洲國治安之英靈、致以衷心敬意、警務廳當局、亦以市內各署諸警察官一致動員、練成團結一體的部隊行動、以發揮警察威容、而使市民理解警察之精神、即定自當日午前七時、全員集合於警務廳前、午前八時出發、於城內署前、四平街、大西街國際道路、以至慰靈祭場之千代田公園、作堂堂之行進、慰靈祭終了後、至十二時卅分、再作行進、於平安廣場、青葉町、春日町、浪速通、驛前、出千代田大街、於忠靈塔前、再施行齋藤警務廳長之閱兵分列云、

"市協"開役員懇談會 協議重要事項

協和會奉天市本部第一回役員懇談會、八日午後二時、在大和區奉大樓七樓、於鄭本部長以下全役員六十餘名、出席之下、開催關於以下

一、關於政府協和會基本聯絡之件

二、關於市本部機構之件

三、關於本年度運動方針之件

四、關於國民隣保組織之件、

五、關於八年度市縣之件、

六、關於奉公隊運動要領之件、

七、關於統監部設置之件、

等七件、遂行種種協議、義中閉會云、而決定本年度之協和會二大眼目、乃置要點於

一、謀由於會員之先進者之自覺與其實踐躬行、確立國民隣保組織、

二、徹底青少年訓練、以期青少年運動之強力發展、對此二項、努力進行云、（圖即會議場）

谷大臣赴北京

【新京專電】爲視察滿洲國開發原動力之工人供給狀態、谷民生部大臣、田村勞務司長一行、定乘九日夕刻自新京發之列車赴北京、但因他務延至翌日同刻始出發、共歸途將經由濟南、青島回國云、

科學審議委員會 舉開第三分科會

科學審議委員會第一回第四部第三分科會、八日午前九時半、在國務院會議室開催、

一、關於同種類似醫藥品整理統合方針之件、

一、對輸入生藥及以此爲原料之醫藥品、調查研究可以代用之國產製藥之件、

一、關於滿洲製藥資源煤油、母頁岩乾餾副產物利用之件、

一、關於確立制定飲食物關係取締上必要之試驗方法之件、

以此等爲議題、進行審議、

經濟部人事調動

經濟部理事官 兼地政總局理事官　山田春雄

解兼官

兼任地政總局參事官（薦任一等） 經理科長　王稔五

命官房管理科長 通遼稅捐局長　葛振維

任地政總局理事官（薦任三等） 命官房經理科長 依蘭稅捐局長　陳元達

補通遼稅捐局長

（五月六日令各同）

祝賀國兵入營 市署定期舉開壯行會

關于初次壯丁檢查時獲得甲種合格榮譽之壯丁等、已定於六月一日踴躍入營、關于此種問題、奉天市當局己決定於十九日午後一時、在市公署講堂開國兵壯行會、除贈與旌幟外、幷慶祝國兵之首途云、

友邦文藝家 展開槍後運動

【東京電】文藝協會、文藝家總動員去年加盟文藝家試行之『文藝槍後運動』、開報國文藝講演會、收穫予期以上之成果、今年復於情報局、翼贊會後援下、作同樣之企畫、決定由文化方面協力於啓發宣傳、其第一聲、定於十六日在東京舉行、繼之、百餘名文藝作家、歌人、俳人、漫談家等、編成數班、由五月中旬至本年抄之間、歷遊全國各地、作講演行脚、此外、更編成朝鮮滿洲班、以派遣云、

錦州師道生 抵京見學

錦州師道訓練部生修學旅行團一行一百名、由該部教官戴宏圖及郭尙文率領之下已搭本日（五日）午前八時四十五分之列車抵京、投寓東發合旅館、略憩後、旋即拜帝宮及參拜建國忠靈廟、並歷訪各部、其後見學市內各名勝、一行定於本日午後十時轉道赴奉天、撫順以及旅大各地見學、預定本月九日歸錦州云、

省內圖書館 舉開聯合協議會

【撫順電】爲謀滿洲文化向上與對滿系大衆啓發、奉天圖書館聯合協議會、於奉天省管內之教育及圖書關係者多數參集之下在撫順圖書館、亙六、七兩日舉開協議會、以各地圖書館提出之議題爲中心、逐行種種檢討、而於有意...

市署將開拆城座談會 並向全國廣播

擁有清朝三百年歷史之奉天城壁、以其於去夏一部傾塌、故決定自今年發起、依市民之希望、開始拆毀、市當局對於拆毀城壁一事、甚爲惋惜、已決定於本月二十九日午後八時五十分、假奉天中央放送局、開拆城座談會、並向全滿廣播、出席者有奉天鄉土史研究會員及市方倉橋實業處長、白川工務處長、道路科長、改良股長等凡十餘名、關於奉天城史之回顧及展望等、當廣播凡四十分間云、

天氣豫報

奉天地方 北西風 陰間晴

（八日溫度）

最高 一八度六

最低 一三度四

法院傍聽記

租房契約已經解除 又復請求賠償損害

董行健、瀋陽縣人、住奉天市瀋陽區一心街一段九十號、曾于康德四年春季、與丁長根、單兆麟、在奉天市大西街開設永昌染廠、同時又由王濂洲所拜無異議、嗣因王某違約開東亞浴新池處、租奉天市瀋陽區一心街一段九十號洋鐵門房二間、小板房一間、分設永昌鑒理廠、由丁長根爲執事人、與東亞浴新池書立租契約、約定房租汽租、每月八十元、康德五年春季、丁長根回永昌染廠辦事、又改字號爲永昌鑒理廠、由董行健爲執事人、双方同意、仍援用舊租約、數年之久、不接濟硬氣、所染布疋、以致停業、每日損失國幣五十元、由康德七年六月八日起、至康德八年一月九日止、共計二百三十天、按每日損害五十元計算、共合國幣一萬零六百五十元、並建築洋瓦平房二間半、值國幣二千元、總計損失一萬二千六百五十元、狀訴奉天地方法院、請求如數賠償、經番判官劉潔忱開庭審理、書記官張世芳記錄、双方當事人均未到案、由代理人律師出庭、茲將經過記錄于左、

問、原告代理人請求怎判呢、

律師谷滿起立陳述、（董行健代理人）

請求判令賠償損害金國幣一萬二千六百五十元、並自康德八年四月十四日起訴之日起、至執行終了日止、按週年百分之五、給付遲延損害金、

問、請求原因呢、

答、如訴狀、（即同前）

問、被告代理人如何答辯、

律師原興華起立陳述（王濂洲代理人）

答、請求棄却告訴、

問、原因呢、

答、康德四年四月間、兌得案外人韓輔廷開設之世界同新池、及世界旅社、幷承租權（原東北浴新池舊址）接兌之後、改爲東亞浴新池、該樓房原是東北官產、經滿洲國收爲國有、歸大德公司經理、迨至康德五年六月一日、該公司原名滿洲房產株式會社、被告人根據兌契直接承租立有契約、至康德五年十月間、以營業不佳、乃轉租與案外人李銀波、至永昌鑒理廠是臨時契約、幽無年限、至多不能逾四個月、契約載明、按季納租、康德五年十月以後、外租各房戶、歸東亞恒記經收、康德七年五月七日、接得該社通知、將樓房全部于同年四月十二日、出賣孫耀宗爲業、承租契約已經解除、房屋交出、機器運走、王濂洲不負賠償債任、

番判官宣言、本案候另期審理、（閉庭）

失照聲明作廢

啓者本年三月三十日在奉日驛候車室、將下列各照遺失劉魁勳領名坐落克東農字五十九號東字八四號照一張計地三十九晌坐落克東農字三十九號東字八七號照一張計地二十晌三畝九分五厘坐落同上東字八六號照一張計地一晌九畝六分八厘王靈堂領名坐落克東農字五十九號調字九一一號照一張計地十二晌又領名坐落同上調字九一二號照一張計地三晌長林堂領名坐落克山北興鎭六十八六十九照領二張面積各六百丈白純禧領名坐落札蘭屯圖號一九號二等街基照一張係買王子珍的在洮南警察署所身分證明書及國境旅行證係赴海拉爾及興山外鎭八等處各一紙以上各照書除向各主管官府禀請補發外應即登報聲明 洮南代表人 劉魁勳啓

亡失滙欵支票作廢

啓者康德八年二月二十七號由哈爾濱道外滿洲中央銀行滙奉天該行瀋陽支行照付第七〇六號支票一頁國幣六百圓又第七〇八號支票一頁國幣六佰元又七〇九號支票一頁國幣四百圓不愼遺失除向該行掛失止付具保領款外特此聲明作廢 奉天皇姑區亞明街二段一一九一二六 永發德啓

緊要聲明

爲聲明事敝店經理趙級三外務員孫聘之王鳴宴店員王雲閣鴻士奎便服技師印香等另有高就業經前後辭職薪俸已經付清完全脫離東夥關係該等在本街及各外城鄉鎭經手之店事除由敝店正式書面承認者外關於該等個人一切担保借貸等項與敝店無涉敝店照常營業並聘請趙春波爲經理恐未週知特此鄭重登報聲明 拜泉縣民生大街 裕泰公文記呢絨西鄉百貨店 執事人 賈玉庭

遺失圖章作廢

敬啓者敝號於康德八年四月三十日十點派櫃夥前往滿洲中央銀行領取貨欵並携代敝號木製長方形圖章一枚即（拜泉縣滙源隆恩記印）途中不愼丟失無論落於何人之手槪作無效恐未週知特此聲明 拜泉縣協二道街 滙源隆恩記啓

緊要聲明

敬啓者敝號前股東王家鼎張永昌年四月十八日將資本紅利一併算清退出全部營業兌給劉純誠經營嗣後該王家鼎等對於各方無論發生任何事故敝號槪不負責恐未週知特此聲明 錦州市阜康街 錦生洋行劉存誠啓

緊要聲明

啓者敝號因改組百貨店委於康德八年五月一日起將吉順洪名義取銷合併於總號吉順昌在五月一日以前以吉順洪名義所發生之貨借及權利與義務統歸吉順昌直接辦理與承受恐未週知特此鄭重聲明 奉天市瀋陽區一德街六段一九〇號 吉順洪謹啓

出兌聲明

啓者於康德八年二月五日將商號爲瑞生慶營業兌與孫鳳翔變更爲瑞生慶今後遇生慶與瑞生慶所有財產權利關係各自清理兩不相干恐未週知特此聲明 財東李遇昌 同李遇潤 同李良弼 仝啓 聲明人遇生慶 經理趙壽山

緊要聲明

茲有奉天瀋陽區一德街一段四五號同源商店經理謝懷志任德貴二氏已於本年五月一日出號於出號日起即與本號脫離關係日後無論在外發生任何事情敝號不負責任恐未週知特此聲明 同源商店玻璃鏡莊謹啓

緊要聲明

於四月十九日由王某將鄰人誘至本溪二區泉水河村腰堡屯馬貴連家恐嚇脅迫鄰人與馬貴連出立之借據五百八十圓並迫令王鳳曾担保契約不能發生效力特此聲明作廢 聲明人 吳佳洛 王鳳曾

緊要聲明注意假冒

『現有影射本廠字號魚目混珠字以免受欺恐未週知請惠顧諸君認明敝號用特登報鄭重聲明』

九

好消息 本號精煉染友邦出產在滿各工廠織成之生絲綢研究成功與枕產之眞絲綢相同諸君惠顧定博滿意

奉天鐘樓南路西老九華染廠啓 電話四一三三七〇

奉天崇文學院 各科招生

本校 以培養商業學識及簿記技能而爲社會服務謀生之基礎

科別 1初等科 2商業科 3簿記速成科 4簿記研究科

性別 男女兼收分組教授

各科均備有詳細簡章來函附郵票二分即覆 校址奉天市瀋陽區大南街一段二六一號

實用銀行簿記 每本定價貳圓 外附郵票壹角

事業所得納稅須知 每本定價壹圓 現正在印刷中

本校教諭魏啓元著左列刊物、全滿各書店均代售中

大東文化協會出版 奉天滿洲圖書文具會社發行

再魏君現下承任會計師事務代爲商家組織帳簿如蒙顧請函本校或奉天大東街一段一八一號魏宅可也

滿洲棉花株式會社 滿系社員訓練生募集

一、募集人員 一五〇名

二、訓練箇所並期間 奉天省及錦州省勸農模範場 訓練期間五個月

三、應募資格 國民高等卒業或初中卒業及有同等程度者

四、年齡 十八歲以上三〇歲以下者

五、報名期間 自康德八年五月八日起至仝月十五日止

六、報名手續 希望者將履歷書附像片及健康診斷書（學校成績證明書亦可）寄至左記投考最近地址（如將投考書類寄至奉天本社時者須書明在何地考試）

七、考試地址及日期 蓋平滿洲棉花株式會社工場 五月十八日午前九時 錦縣滿洲棉花株式會社工場 五月二十日午前九時 奉天滿洲棉花株式會社本社 五月廿二日午前九時

八、考試科目 筆記試驗、人物考查（携帶小刀鉛筆）

九、待遇 訓練期中由會社每月支給津貼四拾圓

一〇、訓練期後 採用爲社員派屬於各地從事產棉花栽培之指導其待遇按成績之優劣規定之月收自五〇圓以上至百圓此外無料貸與住宅並每年賞與二回支給之（語學合格者另支津貼）

滿洲棉花株式會社庶務課 奉天市朝日區揚武街一段興亞會館內 電話（二）五八一一ノ五二

奉天省鐵工業組合結成公告

逕啓者此次爲順應經濟體制統合爲一體而結成重要部門之鐵鋼業者團體以期互相協力連繫達成行機體之組織注全力於生產能率之高揚以當實際內經濟新體制之運營故有奉天省鐵工業組合之結成請詳閱左記各項有欲加入者務希於日前按所定用紙急速申報爲荷如逾期不申報時認爲無加入之意志希亮察是幸

左記

1、資格 現在於奉天省下設有工場關於左記各部門堪能製產之鐵鋼業者

鐵螺釘、生必板金（含白鐵板業者）、事務用器具、車輛、建築建具金物、農器具、生必鑛物、暖房衛生器具、機械製作並部分品加工、冶具工具、其他民需製品

但、白鐵板業者及小鐵爐業者總括之以代表者爲組合員

2、申報截止日期 康德八年五月十五日

3、申報處所 各地商工公會

4、申報用紙 向各地商工公會索取

備考、現在加入奉天市鐵工業組合者勿庸申報

康德八年五月 奉天省鐵工業組合結成準備委員會 奉天商工公會 電話二一四六〇五 二四二一

鳴謝 眼疾治愈介紹良藥

逕啓者敝人久患眼疾時患時癒雲翳曚目視物不清每逢心事頭火上昇該疾尤甚雖經各地名醫調治仍未見癒今由友人介紹德家藥店組傳聖藥專治眼疾敝乃親赴購買兩盒服用藥水一瓶服用後果見奇效後以函購三盒用後目疾果然全癒該之藥功效殊非虛傳特此聲明患眼疾者購買服用早登天堂是爲所盼 德家藥店便妥 總售處 奉天市小北城門外白塔寺東

藥品價額 保目全睛丸每盒六圓 遺明睛藥水每瓶一元五角 外埠函購亦可

鳴謝人哈爾濱道外 金發祥

治療 羊癎瘋癲狂病!

這種藥名 五癎通靈丸此症告因氣火痰驚怒氣凝鬱不舒痰迷心竅犯時忽然四肢抽縮不省人事口吐涎沫牙關緊閉有月犯一二次有年犯五六次者越犯越重此藥尙治之此藥每打服三十日 定價參拾圓

賽湧泉 下奶藥

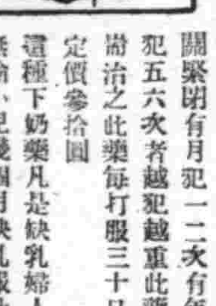

這種下奶藥凡是缺乳婦人無論小兒幾個月缺乳服此藥均能乳下如湧泉輕者一二盒藥重者三四盒藥乳汁定能充足每盒定價貳圓外埠函購款用匯票用掛號信內寄來（歡迎各埠代理）

總發行所奉天市大南城門外路西樓房 欣榮堂記

福本商會營業廣告

本號在通化八道江街河口村愛林組合締結特約販賣各種木工品用材現已大批運到根木松木楊柳柞楡板類丸大應有盡有質堅材良售價低廉如蒙惠顧無任歡迎

地址大西邊門外一經路南口 電話（二）二二四二一 一五四二番

公告

因於國內成藥製造數量調查上有其必要、凡成藥製造批發業者、應按左記格式塡寫報告、特此公佈

記

一、格式（用紙使用半紙判）

成藥名　某某省許可 年月日 許可番號　製造人 住所 氏名

	年度區分	康德五年度實績	康德六年度實績	康德七年度實績	康德八年度計畫
一、製造金額（按定價）					
二、批發金額					
三、原料藥品使用數量【單位公斤（瓩）】	原料名	康德五年度實績	康德六年度實績	康德七年度實績	康德八年度計畫

二、提出期間 限於康德八年五月三十一日截止交到組合

三、提出地點 奉天大和區加茂町二三井ビル四一七 滿洲成藥統制組合

注意

一、每一味藥、作成本表提出

二、僅限於須提出本報告之製造批發爲主者、如以小賣爲主之製造業者、無須提出

三、實績金額、務須正確、倘或要求提出實績証書等類、尙希先期整理要當

滿洲成藥統制組合 滿洲中央醫藥品統制組合

康德八年五月八日

成藥製造批發業者各位台照

三輪輕便車廉價出售!

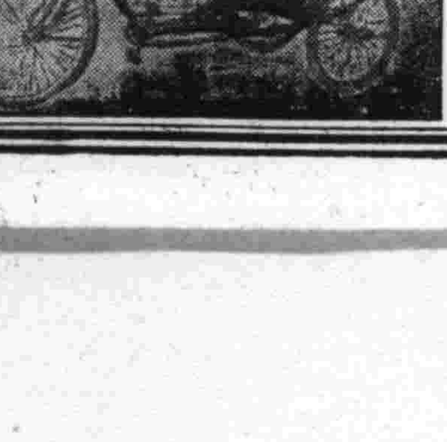

車箱外包鐵板噴漆非常美觀而堅固久不致毀壞與汽車作法一樣不怕雨不怕晒 容席與一般不同優良漆布包之內裝彈璜並用相當材料任何不良道路確保乘客舒適車蓬頂上帆布防塵防雨制動抱閘裝置與一般不同不但貨眞而切價廉

奉天市瀋陽區大西街五段八十三號 福興貿易公司 電話二一二八三番

神皋雜俎

·記教稼亭·

本市大東關頭道溝南首。清末有農園一所。乃徐世昌總督奉天時所造也。內植菓樹甚多。佔地十餘畝。除北側新築洋房五楹暖窨三楹外。就園之中外。更築一亭。瓦頂翼然。四柱染朱。下有曲檻。徐於公餘。嘗親農林學生從師研習園藝於此。徐學識淵博。尤工詩文。且書『教稼亭』三字於亭楣。又撰聯云。『瓜壺秋圃觀雜業』。『桃李春蹊蕊落才』。鐫木懸其上。傳此亭已劃歸小河沿前工業學校。林木均毀。惟亭猶存。至近日如何則不得知矣。（天）

家庭語　口齒的衛生

如果有人不願受到牙齒的痛苦。我現在告訴你們幾項應該注意的事情。

一。每次吃過飯後。必須漱口一次。假使用硼砂水含漱一二分鐘。那麼一定非常的潔白美麗。

二。我們所用的牙刷毛不可太硬。因爲太硬是容易刺破牙肉而湧出血來的。

三。牙血如果出個不止。我們可以把胎髮燒成灰。敷在患處。立刻就好。

四。每晚臨睡時。用鹽刷牙一次。將口中污物去淨。睡覺後。口中無惡氣薰蒸。自然少受牙患了。

五。口臭是一種討厭的毛病。我們要是在睡覺前口內含一枚荔子肉。到第二天醒後吐掉。照行十天見效。

六。最後我們所要顧到的無論在冬天或夏天。漱嘴的水。不可過冷或過熱。否則很易令牙齒受刺激而出血。漸漸地使牙齒活動而脫落。便變成老太婆啦。（紹新）

靜夜

這是一個月色照耀的深宵。星光閃爍的靜夜。暮春之夜。正是。『杏花飛簾散餘香。明月入戶尋幽人』的季候。我拖着一顆懺悔的心。在冷寂的旅邸裏。岑靜的氛圍中。我憶起去世的父親。倚閭的慈母。久別的兄弟。遙遠的故鄉……。我儘情地歌唱。儘情地歡笑。儘情的感慨。我遺忘了一切。不受一點干涉。我用純潔的心情。拋擲在寧馨的夜之波流裏。我看見人世間多少的醜惡。眞。美純潔的靈魂的光輝。低吟着。『花間一壺酒。獨酌無相親』的詩句。不禁地長太息了。

十五夜的清光。月亮是那末團圞美滿。晶瑩地高掛在丁香花壇上。她把夜渲染得像水晶一樣地透明。湖光一樣地幽靜。蕩漾着詩底光輝。戀夢的色彩。音樂的氛圍……。

當一片銀輝的幽光。冷清地射遍了大千世界。都市的夜。也脫去了白天的罪惡的外衣。混濁的塵寰。坦白地換上瓊樓玉宇的晚裝。想起。『舉頭望明月。低頭思故鄉』。就是無限幽情。無限懷念。遠了美麗的鄉井。親愛慈母——讓夜披着靜的銀光漸漸地沈下去。（君健）

·聯語一得·

集句詩詞及聯語。固爲文人遊戲之作。然亦非聰明人不辦。蓋必須運用成句有如己出。無些許彫琢痕。始可稱爲上選也。昔彭雪琴登泰山。題一聯云。『我本楚狂人。五岳尋山不辭遠。地猶鄒氏邑。萬方多難此登臨』。即時即景。即景即情。無怪其能膾炙人口。而張香濤集聯尤妙。有人傳其在山西題明遠樓云。『秋色自西來。雁門紫塞。明月幾時有。玉宇瓊樓』。較泰山一聯當無遜色。又在粵題關張祠聯云。『無命復如何。徒令上將揮神筆。未捷身先死。常使英雄淚滿襟』。上聯全用李義山之籌筆驛。而減去兩字。下聯則用老杜之丞相祠。仍是減去兩字。眞妙到毫端矣。粵又有三忠祠。蓋合祀吳虞仲翔。唐韓退之。宋蘇東坡也。題一聯云。『海氣百重樓。總爲浮雲能蔽日。文章千古事。蕭條異代不同時』。巧思別透。殆有玲瓏七孔心者也。（簡丁）

四四幻方相加法（續）　·錦韜·

		7	
33	17		23
58	10	64	
			48

（2）

◇擬字披露◇

佟明斌　郁秋　燦章
佟竣琪　魁光　亮珊
高國昌　達夫　祚民
王鳳嶽　鳴岐　瑞璧
鄭延鑫　吉甫　錫賢
蕭永萬　長吉　揖乾
高國翰　書誠　獻之

聽雨傳　89　·儒丐·

我無論是在青年時代。或是青年以後的時代。爲了暢快心懷。皆可以說是李維斯（1）的大愛讀者。我敢說在文體和內容兩方面。無論如何的羅馬史家。也沒有照李維斯那樣雄渾可喜的。尤其是在他的書中。所常見的二語 Consul Romanus（羅馬執政官）我以爲最莊嚴。擲地可作金石聲。羅馬人如何莊嚴。此二語足以爲最强力的代表了。如果那執政官是由軍人來擔當時。尤深斯感。何以言之呢。如諸國之王。回教君主。一國之執政者。偉大國民之集體。以及人格地位上神秘稱號。未始不有一種莊嚴之氣度。然而使我不得不表敬意者。無如斯二語之最有力者矣。我雖喜讀史。固不可謂爲最大之歷史愛讀家。但於英國史之一時期。即克林威爾以武力革命。一般謂爲議會戰爭時期。在我也頗愛讀。雖極細微之點。亦能爲正確之批評。因爲當時那些著名的人物。無一不是在道德上具備着偉大人格的。雖然處在那樣不穩的時代。大抵皆能把他們的嘉言懿行。傳留於後世。這一點。是使我最欽佩的了。這兩種道德的而且爲人所不大注意的讀物。皆曾與我以不少反省的材料。可是現在它們又把夢的資料。向我來供給了。我每逢一睜眼。便看見在極其黑暗的空間。好象展開一幅畫圖。有一群貴婦人。大約不是在慶祝。麼。就是開舞蹈會。會樣的情形。不僅看見一二回了。並且還聽見了照下面所記的談話。至於這些話是耳內聽見的。是由於我自己的夢囈。也就不必深究了。「這些人。都是查爾士一世那個不幸時代的命婦。她們在當時。皆以安詳之姿態。一同列席華筵。或與其愛人。或與其親戚。締結百年之好。可是在一六四二年八月某日以後。便決不能再以嫣然笑靨。和她們的愛人彼此相視了。並且除了戰場以外。也更沒有再行見面的可能。她們在馬斯頓穆爾。牛伯里。奶子埤各地方。大抵皆被慘酷無情之劍。斬斷了她們的愛之羈索。同時她們的愛人。也都被血潮。把昔年的友情記憶。完全給洗去了。她們正是這些人的妻或女！」（2）

（1）李維斯 Titus Livius 是紀前五十九年。紀後十七年羅馬的歷史家。

（2）一六四二年八月二十二日。王軍起於諸廷哈穆。與克林威爾軍。戰於本節所記各地。

讀史豈僅文學家必不可少的一件事。也是國民教育上所必修的一個科目。人不讀史。不但不足以言修養。同時也好象不知宗系。久而久之。連姓氏的來源都莫明其妙了。（譯者）

·巴黎凡爾賽宮之海神噴泉·

·凡爾賽宮之噴泉·

泰西名勝

以繁華聞名於世的法國凡爾賽宮位於巴黎西南約十一哩許。宮建於法皇路易十三時代。當初全宮爲方形。路易十四繼位。又復大興土木。僱用工匠三萬六千餘人。馬五千匹。歷數十年之鉅大工程。糜數千萬元之金錢。始告工竣。其宏大鉅麗。雖秦代之阿房宮殆無以過之。而法國之大革命。亦發源於斯焉。十七世紀時。英美戰爭講和。英承認美國獨立訂條約於斯。十八世紀之普法戰爭。威廉第一舉行加冕典禮。迫成德法條約。亦訂於斯。一九一四年歐洲大戰。至一九一八年十一月八日戰事始告結束。一九一九年一月十八日方正式於巴黎召集各國代表開講和會議。六月二十八日會議告成。亦在凡爾賽正簽字。故爲巴黎名蹟。宮右之王庭。向南北延長千米。中央有凸出處造大小噴水池花壇甚多南端之海神噴泉。平日噴水微細。一至禮拜日則一齊怒噴。極爲壯觀今法已戰敗又一滄桑諒德國亦必爲之保護此項古蹟云

古代黃金

考古代之多金時代莫過於漢。當卓官黃金八十餘萬斤。王莽有六十萬斤。陳平有四十萬斤。其臣下王公數萬數千數百斤者。不可勝計。漢代賜臣下。每千百斤。或二三百斤。至少亦數十斤。梁孝王死有黃金數十萬斤。考漢代多金之故。蓋原在高祖承秦皇剝刻之餘。凡地中所有無不取之以出。並准許各王有自行開採之權。苟以現時金價每兩七百元論之。則董卓之八十餘萬斤。即以八十萬斤計算。亦當有八十九萬萬六千萬元。王莽六十萬斤。值六十七萬萬二千萬元。陳平四十萬斤。值四十四萬萬八千萬元。而其他田地房屋珍寶尚不計焉。自撒曇氏裝金於佛。而金供少。自婦女盛行金飾而金更少。今日全球黃金甚少。幾乎不見。令人讀史不免今昔之感。（悅之）

△　△　△

千山勝蹟拾零（六）　·劉偉華·

▲無量二十四景

雲捧玉皇（玉皇閣）

觀東北兩高峰巔夾縫。由天門南側。履蹬岩石磴。穿伴雲庵。左方依峰。南面空洞。建祠。是爲玉皇閣。

盛京通志。古蹟。載玉皇閣。遼陽縣志。玉皇閣在觀音閣左側峰頂。南向地勢高爽。上建傑閣。工程堅固。歷有千年。毫末傾圮。閣下西南有塔碑。字跡漫滅。不可辨識。升至此。惟覺清風冷然。令人有凌虛之想。蓋觀之高。至此止矣。故道人稱之曰。觀頂。

東遊紀行詩　·陶明濬

△途中

百里往來吞戶牖。車中促坐不能翔。波光浩浩冰將釋。春氣融融草漸黃。下士奔勞三嘆息。行人膠擾一何忙。胸中雲夢吞八九。豈比唐流賦角張。

經濟與產業

統合滿關貿易機構　設貿易聯合會（暫稱）

滿關接洽殆成近正式決定

滿關一體之兩域貿易機構調整問題。在生活必需品物資低廉圓滑交流之要請上。爲刻下喫緊事。滿關兩當局爲期其圓滿調整解決。兩來屢次作具體的接洽。近可見兩當局間關於調整合併之正式決定。諸種手續問題外。關於兩域貿易機構之合併大綱的方針。大致有如五結論。即結成滿關共通之一元的貿易機構的滿關貿易聯合會（暫稱）其下部機構置商品別各種組合。商品組合經滿關各加盟組合員爲商品配給網。在聯合會統制監督下。作商品之輸入及對組合員之分配配給原則的聯合會無直接輸入商品配給分配業務。乃各商品組合之輸入配給計畫監督許可機關。此組織爲官民一體之强力統制機關對各店組合貿易計畫之認可。有政府代行機關之地位。此方針之根本。於滿關貿易機構調整合併之場合。滿關對現在輸入配給機構組織。須再編成。生必會社。則經滿關。爲甲號品獨占的經理機關。直屬於滿關貿易聯合會。

國內面醬醬油　將按貨色公定價格

經濟部 鑑於國內之面醬。醬油製造業最近之顯然增加。爲防止國內品面醬及醬油之品質低下。且與輸入品價格互相調整起見。繼去年按輸入員之別。設會定價格後。對國內品亦將設定公定價格已自四月以來。對主要都市之面醬 油製造工場之製品計算原價今已得集計故近將對以全滿地區組合組織之面醬 醬油統 制會指令。決定設定按製品貨色之別。公定價格云。

全國小賣物價續漲　雜品類獨稍低落

經濟部商務司七日發表查觀一月中全滿小賣物價指數繼續上月。仍爲騰漲。將此按各類別觀其趨勢時除雜品類稍爲低落外。以調味料。副食品。嗜好品衣料身品。燈火燃料主食品之順位。均爲上騰。結局對比上月之百分之一〇二、三。騰高二、三。對比康德三年十一月之百分之二三二、二四、則現示一三二、四之騰高。其次再觀其各類別指數之構成內容之趨勢時。對比上月。

主食品。除切面昂騰外。其他仍爲如舊。結局本類爲騰貴百分之〇、三副食品。昆布。蘿蔔。洋葱。黃花魚。雞卵。白菜。粉條豚肉。豆腐。因季節的需要。粉見昂騰之故。本類則騰貴至百分之五六。其他如鹽魚。土豆等。均見低落。

調味料因砂糖之公定價格。大形提漲之故。以味之素豆油。大醬。大油之順均爲上騰。結局本類騰貴百分之九、二。嗜好品。除茶類稍爲低落外。因客歲末。煙草之公定價格改正漲價。燒酒。糖菓。酒類等。均行騰貴。結局本類昂騰百分之三、一。衣料身品 雖爲棉花 之騰貴。及靴類及洋線等之上騰。其仍如舊。甚有低落者。結局本類騰高。爲百分之〇、五。燈火燃料。勞柴。木炭。雖爲低落。但仍不及煤炭與煉炭之昂騰。結 局本類爲 百分之〇、四之微騰。

雜品。如蓆簾。疊表。八仙桌子。藥品等雖見昂騰。其他之藥品。均大見低落。結局爲百分之〇、四之微落。

對比康德三年十一月基準。則爲衣料身品之百分之一九〇、主食品之百分之二三一、四副食品百分之一四五、一雜品之百分之一三六、燈火燃料之分之七一、八、嗜好品百分之六七、三、調味料百分之五〇五之順均爲騰漲云。

煤業關係者赴日視察　效果堪期待

鑑於現下勞力不足。全滿各炭礦痛感有急速機械化之必要。政府及關係各機關在熱心研究中。其一助爲視察日本內地諸炭礦之機械化設備。以資滿洲國各炭礦機械化之促進。依此見地。日前經主部篠崎技佐以下滿炭本社。西安。阜新。東邊道等各炭礦技術者赴日。目下在九州地方各炭礦視察中。一行更由九州赴北海道。視察同地各炭礦。尤以北海道夕張炭礦之炭層厚度及深部採掘等。與滿洲國內炭礦酷似。一行依技術的立場之觀察。甚可期待。又經濟部俟本月末一行歸來。開綜合的報告會。謀運搬。採掘。掘伸等炭礦設備全般之機械化的積極促進其成果對不足之勞力節約上可大有效果云。

整理街基地籍　招集地主會議

【西豐】縣地政科。鑑於目下。將對城內街基。實施地籍整理。深恐各地主。不明手續。於進行上。殊多困難。是以於五月三日。招集城內各地主。齊集西豐街院內。講述關於地籍整理上。一切辦法。1、樹立椿標。2、到場目測。3、塡寫申報等。俾便遵照辦理云。

吉林省農林科　致力於煙草增產報國

【吉林】吉林省農林科。爲謀煙草耕作改善計。今次已將優良中堅耕作者。自永吉。蛟河。磐石。舒蘭四縣各選拔六名計二十四名。以自十七日至二十四日之八日間之日程。開煙草耕作先進地區之安東省鳳凰地方現地派遣視察耕作狀況於歸縣後擔當模範的耕作共他煙草栽培者。努力煙草增產報國云。

依資金統制法　三月中認可事例

於本年三月中。依臨時資金統制法認可之事例如左（單位千圓）

一、貸付　一件　二,〇〇〇
二、會社設立　六件　三,五〇〇
三、資本追加　七件　二,〇三五
四、股金徵收　十六件　一九,一七八
五、事業設備　二六件　五,一〇一
六、社債募集　一件　一〇,〇〇〇
七、利益配給　二件
八、目的變更　六件
總計　究件　三三,五三四

興農合作社　發春耕貸款

【興城】縣興農合作社爲康德八年增產政策之隨行。於四月間始開發放春耕貸款。凡屬管內耕作農戶按照種地多寡。除借給籽種以外。又分別貸與農耕資金。本街農民多者貸與給國幣參百元。最少數亦能貸給參伍拾元。當慈春耕之始。一般農民領此項接濟貸款之際。皆得意洋洋。喜形於色云。

洋車馬車組制　保安科考慮中

【營口】市內洋車。馬車之不當貨銀之强要。及近距離乘用之忌避等之發生。一般市民頗抱不快之念。於交通機關之不便。亦不尠少。關於右者市警保安科對其取締直接業者或交通組合。曾予細心之注意。無如千百餘之洋車三百五十餘之馬車。對其取締決非容易。同科目下對全洋車馬車各別以十五人乃至二十人組織一組。各組以交替制在列車到着時至驛前出張。以應近距離又深更乘客之要求。如有不當行爲之際。須組長負責。以期交通之圓滑。關於組之組織。現正調查中。

滿鐵決優先輸送　生活必需物資

以資促進農產上市

滿鐵於五、六兩日之營業水運關係業務協議會。關於客貨對策。進行協議經濟統制之强化 對於鐵道出貨。波及深刻影響。同時。輸送與物動計畫不可分關係。愈益緊密化。故爲使政府與其他統制機關連絡更行强化計。講求具體策。以期重要物資出貨輸送圓滑尤其關於農產物資。鑑於政府出貨配給方針。充分考慮背後地事情。以出荒促進對策臨之又生活必需物資。豫想今後需給關係窘困。而爲期此配給圓滑。第一要請輸送之迅速圓滑。當此場合關於優先輸送及其他辦理方針。已與現地機關協力。研究具體策云。

請患婦女病者注意

逕啓者敝妻素雲患月經不調病症並兼白帶甚多。屢經診治始終無效後來日漸沈重一個月中經血來至三四次顏色淡紅濃紫淋漓不止行經以前腰腿酸懶小腹疼痛腹內有塊跳動稍一動作氣喘心慌頭暈迷眼黑夜不安眠夢虛困倦患此症百十餘日耗財無數無效果嗣閱報章得悉鶴春藥店製售一種安坤丸專治婦女經血病初服之後存一種試服觀念第一次止買一盒無意中服用之後那想大見奇效又繼續購服未及半月就將十餘年之沈病霍然若失殊出意料之外這眞是出苦海而登極樂也因有以上親試的經過遂介紹同病相憐的太太她係經期不準赶前錯後黃白帶下腥氣太惡每到行經之前腹內劇痛既見經血疼痛加重四肢麻木血色不正腰腿酸疼腹內血積成塊偶遇氣火交攻或逢飲食生冷疼的更是難忍夜眠多夢而尤好睡醒來只覺渾身發燒口乾舌燥時常精神恍惚敝因指令服安坤丸數盒亦將所有病症完全治好体格立時强健敝更信安坤丸對婦人病奏效之速費錢不多其葯到病除功能卓著眞令人感佩也敝認爲這是一件最要緊的事件因爲從前就未遇着這種神效的葯茲將志病原由及好病情形附加病癒後像片一幅刊載報章一則對葯店主人略誌謝意再則敬告世界同胞如患以上病象速服安坤丸眞有不可思議之效驗幸勿自誤良機自戕性命也鶴春葯店設奉天大西城門外電車道路西樓房便是外埠購葯信該店如數郵寄不悞安坤丸小盒二十付四圓大盒四十付六圓五角函購另加郵費貳角

鳴謝人　遼陽城北沈且堡張宅三七號　張素雲啓

鳴謝痔漏治愈

啓者敝人患痔漏病甚久初起時微覺肛門刺癢稍帶疼痛每逢大便乾燥時常便血訪醫診治不見效驗而且日見沈重肛門小包間有潰破者流膿滴血因而行路不便坐臥疼痛屢經診治並刀割燒灸受盡痛苦未見寸效每逢春秋或因氣火衝心病愈加重凡患痔瘡者盡能知道不必形容自料身罹此病永無斷根希望已經到無可如何之際由敝友介紹大西城門外鶴春藥店所售之滅痔除漏丸經購用試服初服數日之後即覺大便輕爽嗣經繼續服僅及一月有餘即將以上所說的痛苦完全除掉最難治的病從此霍然若失許久不治之症費時未久需款不多即已痊愈敝人對於鶴春藥店無以爲報援將服藥經過及敝人照片登諸報端敬告患痔漏諸君速購斯藥以免去許多病苦痔瘡自消幸勿忽視願海內同胞其各注意滅痔除漏丸大盒四十付七元小盒二十付四元外埠函購另加郵費兩角鶴春藥店設在奉天市大西門外電車道北頭路西便是

奉天城南河南村四十五號　鳴謝人　張萬榮謹啓

治愈淋病花柳

啓者敝人原係商人久在各埠作客終年羈跡他鄉歸家之日無多放蕩形骸尋花問柳之事在所難免遂致身染毒症初起之際即患破傷當經延醫診視服藥多劑毫未見效繼又注射藥針亦未見效果所患之處寸效未啓復愈加重流濁血痛苦萬分重病在身一年有餘茲因而經業歸家自身宿疾未療而家室又爲傳染身獲毒症幸經友人介紹鶴春藥店所售西黃丸善能療治此種毒症遂而購買兩袋試服每晚服用一次七日之後將下疳完全治愈又繼續服用不足半月又將久治不愈之淋病亦爲除根服用此藥之際深覺藥力平和毫無他項流弊決少痛苦自此之後健全恢復照常工作且家室同服此藥亦爲之痊愈喜出望外歸人實感激無涯謹登報端用昭證實有患斯症者盍往購服而知言不謬也該藥店所售西黃丸小盒六付四元大盒十二付七元外埠函購另加郵費二角附以奉聞鶴春藥店開設奉天大西城門外電車道路西樓房便是　患者購藥請將病狀書明

鳴謝人　劉福德謹啓

ピアトロ手風琴

限批發營業者奉贈商品目錄

軍隊喇叭管樂器製造批發

中井樂器店

大阪日本橋四丁目電話戎一二五一三番

小兒良藥　樋屋奇應丸

驅除病魔　須常備嬰孩靈藥！

因爲這個良藥、俱備起死回生的救急靈能　藥到病除的治病功効　轉弱爲强的强身効果　所以用於兒科諸症、卽能除去病根、加强全身抵抗力、促進榮養的發育、

各埠大藥房皆有出售

主治　疳積蟲積、夜啼失眠　綠便腹瀉、食傷吐奶　急癇失氣、搐搦眩暈　天花麻疹、突發怪熱　天性體弱的小孩

樋屋合資會社

C-8

立止牙疼

不論如何之牙痛　不知不覺均可治癒

主治効能　虫牙之痛　牙根痛　由上火所起之牙痛　由神經肩酸而起之牙痛　其他所有牙痛　均有神効靈効

發賣所　丹平商會藥房

日本實藥會社

代理店　奉天　井上誠昌堂　佐藤廣濟堂　新京　新京藥品會社　新井藥房

令治水

各大藥房均有

KO-10

吉林省農林科 定期開林產關係會議

【吉林】吉林省農林科決定於十六、十七兩日間招集省下各縣旗、林務職員並木炭檢查員及林野局關係、營林署、興農合作等擔當者出席、開關于康德八、九年度林產物處理豫算案及木炭收買價格並林產物增產計畫之商議會云、

伴行政機構改革 股長級勤務異動

【五常】縣公署今次爲隨行政機構改革、同時爲謀縣幹部人事、適任適所之見、已將科長級一部異動、茲於日昨又將股長級一部調轉之、計街村股長于樹槐調任徵收股長、教育股長徐榮調任街村股長、視學李作春兼任教育股長職務、各該股長等、奉令後便忙於事務引繼云

私製麥粉被捕 海署保安科樹勛

【海城】縣海城警察署保安兼衛生係主任李景昌氏自由奉天市榮轉海城以來對於管內之保安經濟衛生等事、爲順應國策、圓滑進展、力圖安定民生、平抑物價起見、關於經濟犯更爲注意、日前察知管下南腰村前石井舖有郝鳳鳴者、（業農）、有企圖暴利、在家私製面粉之情形、該主任當派張吳二警尉補前往搜查、果有麵磨一及小麥一石餘、當將郝基帶署拘押、經審詢之下稱日前曾磨麥三石多、均行高價私售等語、該係以事實具在、應按違反統制而嚴重處置、以警傚尤云

縣署股長引率 職教員旅大視察

【北鎮】縣縣長王韞珂氏爲刷縣政教育街村政育成借鏡起見、特於五月四日組織職教員街村吏員旅大

標語明信片

【西安】西安縣郵政局經郵政稿案發到有標語的明信片共標語爲、敬農愛耕、家國俱興、以上有標語之明信片業已發到、郵政局長王宏烈奉到此項郵政信片逐令出賣、以期喚起敬農愛耕之大精神而俾產業發展多收食糧云

各街村送募勞工

【西安】西安縣當局因使煤產量增加、特開街村長會議募集、炭礦勞工五百人、每人工作一百四十個距爲限、西安街範圍內共募勞工二十七人、業將應募工人募齊送往西安炭礦、各村工人亦皆募齊、以資產煤量增加而重開發云、

女高卒業生 視察友邦各地

【通化】通化省立通化女子國民高等學校、朝謀本年度卒業生對友邦日本更增一層認識、並圖藉此而強化日滿一德一心精神計、遂定於七日由國長教論胡維城及副國長大和田經子引率四年生共三十名組織訪日修學旅行團赴日同團已於七日由通化出發預定二十九日返通云、

實施清潔掃除

【金頭山】警察分所長邊鼓氏、昨奉警署命令、實施春季大掃除、規定檢查期間、即由五月三日、起至八日爲止云、

呼蘭河水氾濫

【鐵驪】西門外大小呼蘭河、因東山今春大雪刻均溶化、緣此山水暴發水勢洶洶、聲如獅吼、令人聞之驚恐、河水氾濫恐將要出潮云、

全國康生院一七八處 客歲戒除總數七萬人

對于康生院有增設之必要庶十年內可完成大業

【新京】茲據中央斷禁促進委員會各地斷禁情形視察由歸來談稱統計全國之康生院共有一百七十八處之多、於康德七年度由康生院戒癮人數爲七萬人、按以前全國癮者之統計爲七十萬人、現在之統計爲五十萬人、減少之二十萬、其中雖亦有死亡等、但戒除者亦不在少數爲強化與完遂斷禁大業、對於康生院已有再增加之計劃、庶於十年內、即可將此政策完成云

縣署倡種大豆

【寬甸】縣公署關於產業力加提倡援助、茲以大豆之農物爲油糧用途遠廣、但今年北種出產品價格提增、並可運出國外且國家又定有公價、以保護之、仰農戶多種、勿負國家提倡之厚意云、

韓禁煙科長 視察畢歸京

【新京】市署禁煙科長視察奉天、安東、海城開原、鐵嶺五處禁煙情形已於五月六日歸京、記者特訪問關于視察後、對首都今後斷禁之方針、茲據韓科長談稱日內將召集區長會議、確實使明瞭各區內之癮者人數、一則可于時勸誘戒除、一則可隨者自康生院出除後、做查禁之工作、以外並擬以適合條件之一二區定爲新京禁煙模範區、逐次使全市各區均達成理想擬而使國都爲全國之禁煙模範區、

春季大掃除

【長白】地高氣寒、冬凍始解、警察署爲謀人民保健起見、傳諭市民應行春季大掃除、以重公衆衛生、各戶開命之後、除紙麵缺乏能逐家裱糊外、對於室內宅外以及街道溝渠、協力糞除、市容頓呈清潔雅觀、聞警署應行檢察、頗得好評云、

捐產造林之義行 祁雅軒氏被表彰

【東豐】縣公署基於十個年造林計劃對於南山公有土地、除全部造林外且收買地數段其中有本縣營業市場主人祁雅軒者竟將私有南山土地、二百四十畝、約值國幣七千餘圓、全部寄附縣署、以作造林之用、當經縣務會議、決定採納、遂辦理正式寄附手續、縣公署爲對此熱心公益者表彰起見、爰於月之二日、訪日宣詔紀念式典後舉行私財奉公表彰式、首由買財務科長、報告事略經過繼由縣長授與『熱心公益』匾額一方、褒狀一紙、幷由縣長致詞、祁雅軒答詞、遂畢會、當此非常時下、該祁君爲順應國策、竟能將私財奉公、詢屬義擧、望我縣民、奮起直追、以盡槍後報國之赤誠云云、

張兒被咬傷甚重 支大夫手到病除

【小新民屯】邑屬張三家子村、有農民張某者、因時屆春耕、乃購買耕馬一匹、於日前正當家人共進午餐之時、忽聞院中小兒驚啼異常、張某乃急奔至院中看視、方知彼之幼孫、被馬將臉部嚙傷甚重、緣該馬係屬新購者、野性未馴、孩童不知、乃趨前玩耍、以致惹惱該馬、畜性大發、遂被嚙傷面部、該幼孫急赴本邑新民醫院處求診、該院院長爲支鑑三氏、醫術精良、治愈各病無數、誠不可多得也、足見張兒救藥後、立時血止痛減、迄今僅五六日、已大半告癒矣、如此神乎其技、不愧醫林聖手、尙望農家豢有牲畜者、對於幼童之看護、要格外注意、否則、禍既作悔何及耶、

滿人食粮通賬制 旦州內全般實施

經濟部長視察配給狀況

【大連】旅順及大連兩市、滿人主要食粮品之通賬制、原定自五月十日起實施、後因準備上各種關係、延期至五月末施行、且此通賬制暫定祇於旅大兩市內實施、將來州內各民政署管內、皆全般的實施、對此石橋經濟部長、於最近親臨州內各地、視察地方滿人食粮配給狀態云、

東邊消息

通化新省公署廳舍 預定於九月末竣工

純係東洋近代式須欵百萬元

【通化】省公署當局所營造之新廳舍、已於去年七月二十六日舉行地鎭祭同新廳舍位於通化街臨江區玉皇山麓、佔地面積八一、〇〇〇平方米、計東西二七〇米、南北三〇〇米、全部爲鐵筋建築、同建築面積一樓爲七六五、〇〇平方米、二樓爲七六五、〇〇平方米、塔室三三、七五平方米、屋高一〇、六〇米、樣式係純東洋風之近代式、並有蒸氣暖房設備、由荻野組工程所担當建造將來計畫爲中央四層樓、兩翼二層、將來之建築面積一樓爲一七三六、二五平方米、二樓爲二、五〇一、二五平方米、三樓四九八、七五平方米、四樓一三二、五〇平方米、塔屋六七平方米、計五七〇〇、七五平方米、該工程建造日期預定由本年五月一日動工至九月末竣工、所需費用約百萬圓、一俟完全竣工之際、同廳舍當係滿洲最堂皇之省公署廳舍云、

（圖即省署新廳建築現場）

因姦謀殺本夫 消息洩露雙被捕

【鳳城】有孫運珠者、山東朱地縣人、現年四十八歲、妻李氏、山東黃縣人也、年四十一歲、夫婦住於安東市新六道溝旭日區南一條通六九號、依苦力爲生、禍緣孫妻李氏、雖年老淫心尙盛、竟與孫運珠同鄉劉振財者年二十六歲通姦、該李氏愛劉年少、乃起謀殺本夫之念、本年舊正月十四日唆使劉振財赴安東市五道橋藥商老天祥、買得紅礬一兩、備機謀殺、不期翌日孫與劉因債口角、姦夫淫婦陡起殺心、立持劈柴木棒、暴擊孫運珠頭部、登時斃命、於是姦夫婦爲湮沒屍體、挖掘土坑將孫屍掩埋、詎想露水鴛鴦、變成白首伉儷、孫李氏遂與劉振財遷移鳳城街鳳山區劉家堡子門牌二七號院內潛居、詎料天網恢恢、疏而不漏、鳳凰城警察署警佐喬乃文、警尉補張治國、白石麟瑞等、於四月下旬出動調查案件、偵查明確竟將此案破獲、當日帶同殺人犯劉振財赴安東六道溝、前往所檢驗、被害孫運珠屍體、果然發現、除將該罪犯送交法院依法處理外、當局以該警官等樹立功績、殊堪嘉尙、當給表彰狀一紙、並予賞金、用資鼓勵云、

爲期街村行政之滲透 街村長會議圓滿開幕

【緝安】縣當局爲期地方行政之滲透、強化第一線街村行政、而達至街村育成之使命起見、前曾於本月一日起亘二日間召開管下各街村長、在縣公署會議室舉行康德八年度第一次街村長會議、除將本年度政府施政重要方針說明並對於街村行政應興應革之要務、由陳縣長林科長以及關係各股長、詳加指示、及閉會之日、關於地方民情、已作開誠佈公無隔閡的互相研討結果極圓滿中而閉幕、對今後我縣之街村強化上、益堪期待云、

【鳳城】縣下各村奉命由四月二十日起至二十五日止、擧行勤勞奉仕本年度各村勞作狀況、成績異常良好、縣長邵立棟氏、爲視察各村勤勞奉仕狀況、前曾帶同警務科長佐藤佐量氏赴一區大堡村視察見該村民在閻家堡勤勞作業

車馬人夫、頗爲活躍、較諸已往、特別努力當蒙當長嘉許以資鼓勵云、（圖係大堡村民勤勞奉仕狀況）

一場火警

【長白】縣街後山爲帝政實施紀念公園、且歷年植樹節日、均於此擧行典禮、幷實行植樹節、現在雖未鬱鬱蒼蒼、但栽活之松苗、已蔓滿山野、本日下午突由西側起火、紅光熊熊、烟冲霄漢、當此風高物燥之際、市民咸懷殃及池魚之恐、消防隊開警急赴現場、奮勇救捕、幸無大風、約一時許、即爲救熄、至發火原因現調查云、

蓬勃的活動力

吾人胃腸健全、則蓬勃的活動力、堪使能率提高 永亨愉快幸福

仁丹

淋病空前靈藥之新發現！

強利比兒

主治 急性淋病 慢性淋病 尿道炎 副睾丸炎 攝護腺炎 膀胱炎 女子淋病

自發現化學藥劑、滅菌效用後、一時化學製劑風起雲湧極一時之盛、就其效力言、其中以對氨苯磺醯胺製劑奏效最大、令人仍多用之、以此化學滅菌療法、日臻進步絕對斷根藥劑二甲對磺醯胺始告完成名云「強利比兒」臨床上、對於淋病具有特殊獨到之功用。

發行處 竹村製藥廠 大阪市東區道久太郎町

忠勇牌靴油

保革防水

奉天 新藤洋行 東京・大阪・上海

治淋得意丹

（武田牌）

滅淋・去濁・止痛

總發行 日本大阪市東區道修町 武田長兵衛商店

滿洲總發行 奉天市大和區春日町 滿洲武田藥品株式會社

武田牌 家庭常備 如意膏

擦破損傷良藥

撒可喜龍

鑄鋼製品！

啓者弊社不惜重資購得最新式之電氣爐及一切設備完全又聘請專門技師製品優良而價格低廉不拘多少定期不悞莫不歡迎

東洋金屬機工株式會社

專務取締役 閻承祥

常務取締 工場長 于世祿

出張所 奉天市鐵西區篤工街二段二號 電話（三）四四七七・四四七八番

新京市日本橋通六〇番地 電話（三）四一六八・三五五七番

雀斑 酒刺 特效藥

存粉專治男女面部雀斑酒刺疙瘩面皰粗糙鬱納破裂黑重輕無論黃各病即一搽此藥愈藥價一元外埠滙款郵寄不誤奉天北市場登瀛泉東鄰路北樓房便是 玉德堂藥店

虎骨花蛇藥酒

虎骨熊油膏 專治腰腳四肢疼痛胃腹寒積痞塊腎寒宮冷經痛帶下等症每張壹元函購每次另加郵費二角

本藥酒功能通經活絡開瘀止痛培元固本補氣養血主治半身不遂腰腿疼痛口眼歪斜四肢麻木肝胃氣痛小腸疝氣陰虛腎寒及婦女經冷赤白帶下等症每瓶五元外埠函購另加郵費五角

頭痛藥 專治偏正頭痛各種神經痛及暈眩更能消除鴉片癮者體內之積毒每袋五角每打伍元四角函購每次加郵費二角

大宗批發到本號面議或函商均可

老福順堂

本堂開設奉天大南關西大什字街

WAKAMOTO

閒談：紅樓夢裡的劉姥姥

劉姥姥本是紅樓夢裡年齡最高的人，她在大觀園裡，雖然說笑和青年人一樣，可就是她的頭和臉，却早已白髮蒼蒼，皺紋滿面了，所以她進大觀園之先，總覺自己老的難堪無法見人。我們青年人若打算自己不老，就當事先預防，因爲衰老不是不能預防，衰老乃是可以預防的，預防法最要緊的是在乎賦活細胞，增殖白血球，好殺滅一切毒菌，同時補給營養，也更爲重要，不這樣是不會使皮膚細膩的。

「若素」是大家歡迎的聖藥，更是青年人的至寶，因「若素」不僅能調整胃腸，使人體質向上，更能賦活細胞改良血色，使氣色格外新鮮，以外它還能大量補給營養，皮膚不但不會粗糙，不起皺紋，反能益使皮膚細膩，所以凡欲容顏不老的人，就請趕快服用「若素」吧！

藥價 錠劑 二十五日量 一元六角 粉末 三十日量 一元六角

胃腸營養 若素

奉天信濃町十七號 若素製藥株式會社